FUNDADOR
J. E. de Macedo Soares

Diario Carioca

DIRETOR
Danton Jobim

ANO XXXV — N.º 10.771 — RIO DE JANEIRO, QUARTA-FEIRA, 24 DE ABRIL DE 1963 — PREÇO: CR$ 15,00

GOULART PROPÕE NO CONGRESSO CHILENO UMA POLÍTICA DE ALCANCE CONTINENTAL

★ ★ ★ ★ ★ ★ ★ ★ ★ ★ ★ ★

LACERDA IMPEDE BARCOS RUSSOS DE SE ABASTECEREM

O embaixador soviético no Brasil, sr. Andrei Fomin, comunicou ontem à tarde, ao Itamarati que a Polícia carioca havia anunciado que não permitiria o desembarque de tripulantes de barcos russos que se encontram fora da barra para reabastecimento.

Imediatamente, o fato foi comunicado ao ministro da Justiça, sr João Mangabeira, a quem cabe decisão, do ponto de vista jurídico sôbre o assunto.

ATRITO

Nas áreas políticas identificadas com o presidente da República, informou-se que o sr. Carlos Lacerda pretende, com sua atitude, criar um atrito com o govêrno federal, durante a ausência do sr. João Goulart e do chanceler Hermes Lima.

Por outro lado, circularam informações, nos meios ligados ao sistema de defesa do govêrno federal que o sr. Carlos Lacerda iniciou um apressado trabalho de articulação, com o objetivo de criar dificuldades internas que impliquem no retôrno antecipado do sr. João Goulart, que, do Chile, ainda visitará o Uruguai.

O objetivo perseguido pelo governador é o de artificializar um incidente que tenha repercussão externa.

INDICIOS

No mesmo sentido foi enquadrado o comportamento do governador da Guanabara ao divulgar nota, pela imprensa, através da qual declara inexistir necessidade de reforma da Constituição para que seja feita a correção da estrutura econômica e social do país.

Em sua nota, o sr. Carlos Lacerda afirma que, depois da emenda dos artigos 147 e 141 (êste, no parágrafo 16), virão outras forçadas pelo Executivo, visando à revisão do capítulo das inegebilidades.

MILITARES

Paralelamente, foram lançados, ontem, boatos no sentido de que grupos militares vinham se reunindo em diferentes pontos do país, debatendo o problema do reajustamento de vencimentos dos servidores civis e militares da União.

Na realidade, nesse setor, o que se registrou foi a decisão do deputado João Mendes, presidente da Ação Democrática Parlamentar, no sentido de apresentar emendas no anteprojeto do Executivo, pelas quais pretende reajustar os níveis de aumento para os militares.

DE GAULLE QUER EUROPA COM RÚSSIA
Página dois
★ ★ ★
Mercado cambial e a nova Instrução da SUMOC
Página seis
★ ★ ★
CRESCE APOIO PARA O NOBEL AO PAPA
Páginas 5 e 6
★ ★ ★
Corpo do jogador Ivan foi encontrado
Página doze

SANTIAGO — De pé, no automóvel, o sr. João Goulart responde com um aceno às aclamações da multidão que se postou ao longo dos 12 quilômetros da rota entre o aeroporto e o centro da capital chilena — (Foto UPI)

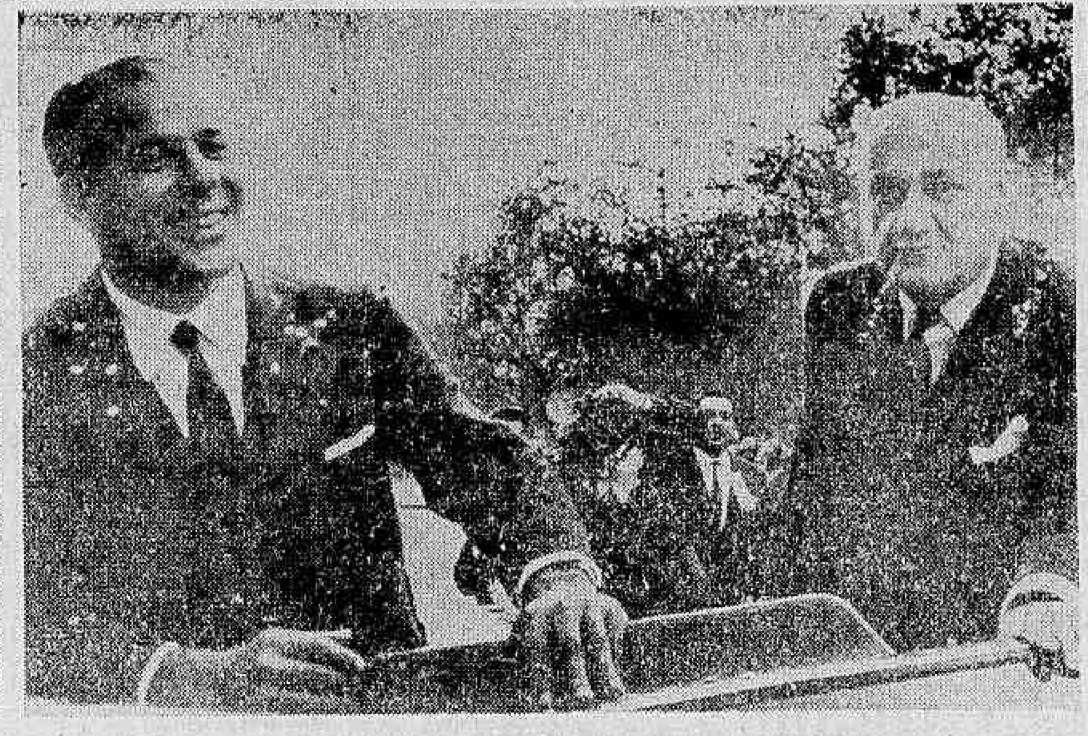

Os presidentes brasileiro e chileno se preparam para deixar o automóvel, frente à Embaixada do Brasil — (Fotos (UPI)

Intenso o dia de ontem do presidente visitante

SANTIAGO — "Na atual conjuntura das relações internacionais, cumpre-nos reconhecer e proclamar que a tradicional amizade entre os povos do Chile e do Brasil deve ser orientada no sentido de uma política de alcance continental, a fim de que as nossas duas pátrias, integradas com os demais povos latino-americanos, possam encontrar os meios de expressão necessários ao pleno desenvolvimento de suas aspirações nacionais" — declarou, ontem, o presidente João Goularte ao discursar perante o Congresso chileno, cujo recinto se achava completamente tomado por parlamentares e populares que interrompiam, freqüentemente, a fala presidencial, para manifestar, seu agrado pela profissão de fé nos destinos da América Latina demonstrada pelo visitante.

Frisou, ainda, o chefe do govêrno brasileiro em sua oração de quase 20 minutos, ouvida nas ruas, através de alto-falantes, por uma multidão de mais de duas mil pessoas, que "a cooperação entre nossos países não se deve restringir à defesa de objetivos comuns nesta ou naquela ocasião específica". Acrescentou que "a cooperação de que necessitamos será trabalho de todos os dias e terá, necessàriamente, de ir muito mais fundo, pois é cada vez mais nítido que o desenvolvimento econômico da América Latina, conquanto fundamentado no esfôrço nacional de cada país, só poderá de fato frutificar através da integração de nossas economias".

CONSAGRAÇÃO POPULAR

Momentos antes de comparecer ao Congresso chileno, o presidente João Goulart, acompanhado de tôda a comitiva, visitou a Suprema Côrte, onde recebeu as homenagens dos mais altos representantes do Poder Judiciário do Chile. Em seguida, dirigiu-se ao monumento a Bernardo O'Higgins, onde depositou uma coroa de flôres, sentindo, na ocasião, mais uma vez, o calor da hospitalidade chilena, nas atenções das autoridades e na vibração das aclamações populares, que cresceram de intensidade quando, deixando o local, o presidente brasileiro fugiu ao protocolo, dispensou o veículo que o aguardava e realizou a pé o trajeto até o edifício-sede do Congresso, apertando a mão a inúmeros populares dentre a multidão que enchia as ruas e romperam os cordões de isolamento para cumprimentá-lo.

Palmas e vivas se ergueram quando o sr. João Goulart deu entrada no Parlamento, cujos membros se encontravam de pé. Um exército de fotógrafos e cinegrafistas registrou o encontro protocolar do visitante com o presidente da Casa, o sr. Hugo Lepeda que, saudando o chefe do Govêrno brasileiro em nome dos parlamentares chilenos, salientou: "Que poderia dizer-se do Brasil, na sua qualidade do dono do maior espaço potencial desta parte do globo, de inesgotável depósito de matérias-primas de tôda a espécie, de nação latina de vanguarda?".

Disse, ainda, que "homens de estudo e homens de saber têm considerado o Brasil como a verdadeira terra da promissão, assinalando-lhe para o futuro um lugar de preeminência mundial, de grande potência no Século XXI. Certamente êles não estão equivocados. O Brasil tem no porvir uma grande tarefa e uma grande responsabilidade". Encerrando seu discurso, o deputado Lepeda referiu-se à "amizade indestrutível entre Chile e Brasil", fazendo votos pela prosperidade de ambos os países.

ORDEM POLÍTICA

Falou, a seguir, o presidente João Goulart, iniciando seu discurso com as seguintes palavras.

"Sr. presidente do Congresso Nacional

Senhores senadores e deputados

É com orgulho, senhores congressistas, que assomo a esta Tribuna para dela enviar ao povo chileno a saudação e a mensagem de confiança de seus irmãos brasileiros.

Duas razões tornam-me esta visita particularmente honrosa e cara. A primeira é poder satisfazer o longo anseio do povo brasileiro de que o seu Chefe de Estado aqui viesse trazer, em pessoa, a manifestação da profunda e inalterável estima, que uniu desde os primeiros dias de nossa história independente os nossos dois povos. Rejubilo-me pela oportunidade de ser o emissário dessa amizade, tão perfeita, tão constante e tão difundida no seio do povo, que se tornou um modêlo, de citação freqüente, nas relações entre Estados.

A segunda razão é a certeza de que nos encontramos numa fase da história americana, em que alguma coisa mais do que a simples amizade, vincula o Brasil e o Chile e lhes dita rumos e atitudes semelhantes. O que assim nos une e vincula, é a responsabilidade que assumimos de preservar a qualquer pre-

(Conclui na 3ª página)

Aprovadas pela OEA medidas contra Cuba

WASHINGTON, 23 — (UPI) — A Organização dos Estados Americanos (OEA) aprovou ontem, os meios para combater a agitação comunista na América Latina, apesar das objeções dos países que mantêm relações com o regime comunista de Cuba.

Por doze votos a sete, com uma abstenção, o Conselho daquela Organização aprovou dois discutidos artigos sôbre a forma em que deve realizar-se o trabalho de uma nova comissão especial de segurança que deve dirigir uma campanha contra o comunismo na região.

VOTAÇÃO

Todo o Estatuto foi aprovado por 13 votos a 1, com seis abstenções. Apenas o Brasil votou contra o Estatuto completo.

O México, Chile, Venezuela, Bolivia, Haiti e a República Dominicana se abstiveram.

A delegação do Brasil encabeçou a campanha contra a gestão para autorizar ao nôvo grupo de segurança a assessorar aos governos e ao Conselho da OEA.

POSIÇÃO DO BRASIL

O embaixador do Brasil, Ilmar Penna Marinho, sustentou que os chanceleres não tiveram a intenção de que o Conselho da O.E.A. iniciasse investigação alguma da suposta subversão comunista na América Latina sem o consentimento prévio dos governos interessados.

A maioria do Conselho, contudo, alegou com êxito que, os chanceleres encareceram ao Conselho da O.E.A que se mantivesse informado das atividades comunistas na região. Com a finalidade de fazer isso necessitava ter acesso as recomendações dos peritos da Comissão de Segurança.

"OPERAÇÃO EXTERMINIO"

Por outro lado, notícias procedentes do México informam terem os cubanos que agem clan-

(Conclui na 3ª página)

Abstenção foi de 18,2%.

O relatório da Comissão de Apuração demonstrou que dos 1.166.787 eleitores inscritos compareceram às urnas 953.679. Foi de 18,2% a abstenção.

A vitória do "não", deu-se na proporção de 94% sôbre 6% do "sim".

Nacionalistas defendem pressão pelas reformas

A Frente Parlamentar Nacionalista lançou ontem à noite uma Frente de Mobilização Popular, pelas reformas de base, em programa transmitido por numerosas emissoras de rádio.

CONTRA A MISTIFICAÇÃO

Após reivindar aumento salarial de 70% para os trabalhadores e servidores civis e militares da União, o deputado Sérgio Magalhães ressaltou a necessidade do cumprimento rigoroso da Lei que regula a remessa de lucros para o exterior." Para isso — acentuou o deputado nacionalista — precisa-se da implantação do monopólio estatal do câmbio, o que viria evitar a evasão de recursos".

Ao conclamar o povo a se interessar pelos problemas brasileiros e acompanhar a evolução política do país, o sr. Sérgio Magalhães informou que a finalidade da Frente de Mobilização Popular era a de impedir que as reformas de base sejam mistificadas, "pois não é possível que continuemos a ser enganados por falsos líderes que desejam o que nunca aconteceu em nenhum lugar do mundo: reformas autênticas sem a participação direto do proletariado".

MAURO

O governador Mauro Borges disse que considera indispensáveis, logo de início as reformas administrativas e agrária. Foi favorável às manifestações populares, afirmando que se todos ficarem esperando o Congresso Nacional poderá "amolecer" e não resolver pelas aspirações do proletariado.

ELOGIO DO PLANO TRIENAL

Elogiando o Plano Trienal como o melhor instrumento que já foi preparado ao país, o governador de Goiás reclamou do presidente da República a criação do Ministério Nacional do Planejamento e da Coordenação. Com respeito à Reforma Agrária, esclareceu que o problema mais fácil é o da terra porque é o que custa mais barato.

Ao exemplificar a Reforma Agrária que vem empreendendo no Estado de Goiás, o governador Mauro Borges disse que não deseja fazer reformas individuais, mas em bases cooperativistas. E demonstrou: nos 2 milhões de cruzeiros que vai gastar, apenas 4% serão destinadas à terra, pois o mais difícil será a construção de indústrias de adubos e de escolas para preparar o pessoal para mecanização agrícola.

(Conclui na 3ª página)

PDC italiano se alia aos socialistas

ROMA — O primeiro-ministro italiano, Amintore Fanfani, mudou inesperadamente sua tática política ao empreender ontem uma campanha em defesa de sua discutida aliança com os socialistas. Até agora, o Partido Democrata Cristão de Fanfani não havia se definido quanto à sua aliança de centro-esquerda para as eleições de domingo, procurando seus dirigentes evitar a questão levando a atenção dos eleitores para a necessidade de defender o país contra o comunismo.

Em um discurso pronunciado ontem à noite em Florença, Fanfani respondeu enérgicamente aos ataques feitos à coligação do govêrno pelos liberais da direita, que se constituíram na maior ameaça aos democratas cristãos nesta eleição "Os pobres os filhos dos pobres, os que recebem auxílio do Estado os contribuintes cidadãos italianos e homens livres de todo o mundo aguardam confiantes o julgamento eleitoral que apoiará a política de centro-esquerda" afirmou o primeiro-ministro. (UPI-DC)

Luto oficial por Israel

BRASILIA — Logo após haver recebido comunicação oficial do falecimento do presidente da República de Israel, o presidente da República em exercício, Ranieri Mazzilli, assinou decreto declarando luto oficial por três dias em todo o território nacional.

A seguir enviou o seguinte telegrama ao govêrno israelense:

"Tomei conhecimento com consternação da morte de S. Exa. o senhor Itzhak Ben Zvi, presidente da República de Israel, e eu vos peço aceitar as condolências e a expressão de sentida emoção que vos dirijo em meu nome pessoal e no do govêrno e do povo brasileiros. (as) Paschoal Ranieri Mazzilli, presidente-interino da República dos Estados Unidos do Brasil."

Autoridades não querem especulação

É intenção das autoridades monetárias convocar, para as próximas horas, uma reunião reservada com diretores e administradores de casas bancárias e casas de câmbio, para

(Conclui na 3ª página)

Cardeal explica sentido verdadeiro da Encíclica

Para interpretar nos justos têrmos as diretrizes contidas na encíclica "Pacem in Terris", do Papa João XXIII, o cardeal dom Jaime de Barros Câmara, arcebispo do Rio de Janeiro, reuniu um grupo de intelectuais, membros do Clero e do laicato.

DISTORÇÕES

Esta decisão visou ao combate a qualquer distorção dos conceitos emitidos pelo Sumo Pontífice, "por parte da propaganda vermelha, dando-os como inspirados no esquerdismo.

"SLOGANS"

Em nota divulgada ontem, lembra o cardeal que através deturpação de palavras (forçando-lhes os sentidos ou dando "slogans" e as falsas teses do momento, como fundamentadas em citações por má-fé isoladas daqueles textos) são feitas as explorações.

CAMPANHA

Através da imprensa, das tribunas sacras, de cursos e conferências pretendem os religiosos oferecer ao público esclarecimentos objetivos da autêntica doutrina da Igreja, exposta na encíclica, tanto em suas afirmações quanto naquelas em que se evidencia a sua contradição com falsas ideologias, bem como para evitar possíveis discrepâncias entre o original latino e quaisquer traduções divulgadas.

Último tributo

JERUSALEM — Altos dirigentes e membros do Parlamento de Israel rendem as últimas homenagens fúnebres ao presidente Isaac Ben-Zvi. Ao centro, vê-se o primeiro ministro Ben-Gurion (Radiofoto UPI)

TEMPO: Bom. Nevoeiro pela manhã.
TEMPERATURA: Em elevação.
VENTOS: Quadrante Este fracos.
MÁXIMA: 32,5 (Engenho de Dentro).
MÍNIMA: 17,2 (Praça Barão da Taquara).

De Gaulle quer Europa com Rússia e sem EUA

MAZIERS (França) — Falando perante 14 mil pessoas, na Praça Municipal de Meziers, o presidente Charles De Gaulle declarou que o que aspira é a uma "Europa de Europeus", unificada com a Rússia algum dia, porém sem os Estados Unidos.

"Para lograr êsse objetivo — prosseguiu é necessário que a França conte com sua própria fôrça nuclear e não com a fôrça dissuasiva multilateral que o presidente Kennedy advoga."

UNIÃO ECONÔMICA

Continuando, disse De Gaulle que a França deseja uma Europa Unida econômicamente, depois politicamente e, finalmente, uma Europa para europeus, "uma Europa de Irmandade".

Referindo-se ao bloco comunista, De Gaulle disse que 'existe certo grupo que nos ameaça, que tem desígnios para todo o mundo, além da Europa". "Será preciso conter êsse grupo confiando em que a evolução necessária o aproxime mais do mundo livre" — lembrou o presidente da França.

MEIOS PODEROSOS

Continuando, De Gaulle afirmou que há necessidade de assegurar a paz por todos os meios e, certamente, pelos meios poderosos 'E não há razão para que a França não os tenha" — acrescentou.

O presidente passou a noite em Mazieres, antes de iniciar sua 18a. viagem provincial pela região oriental da França. Às 7,45 horas partiu em trem especial, com uma proteção de centenas de policiais de choque.

AS FRONTEIRAS

Para evitar que assassinos da OES entrem no país procedentes da Bélgica, funcionários de segurança fecharam 17 dos 21 postos fronteiriços com êste Estado. Essa medida prende-se a viagem que De Gaulle realizará a Givet, situada na fronteira com a Bélgica. (UPI-DC)

RAINHA FOGE PELA PORTA DE SERVIÇO

LONDRES — Para fugir às manifestações de familiares dos prêsos políticos gregos a Rainha Frederica, da Grécia, teve que se utilizar de uma saída de serviço no hotel em que está hospedada nesta capital. Os manifestantes, em sua maioria mulheres, empunhavam cartazes.

"Rainha Frederica, liberte meu marido" dizia o cartaz empunhado pela professôra Betty Ambatielos, cujo marido foi condenado a prisão perpétua há 16 anos por suposto apoio aos comunistas, durante a guerra civil de 1947-48.

DÚVIDAS

Para o jornal direitista "Sunday Times" há dúvidas de que a Rainha seja uma hóspede bem-vinda ao casamento da Princesa Alexandra de Inglaterra. Lembrou o periódico que a mesma rainha Frederica, da Casa Real de Hannover pertenceu em sua mocidade à Federação das Môças Alemãs, de cunho nazista e que os reis da Grécia desenvolveram tendências autoritárias apoiando "pelo menos moralmente" os terroristas nas rixas étnicas gregos-turcas do Chipre. (UPI-DC).

Estados Unidos não vão intervir: Laos

VIETNAM — LONDRES e WASHINGTON — Afirmando que os Estados Unidos não possuem planos para uma intervenção no Laos, o subsecretário de Estado Averell Harriman chegou a esta capital, onde pretende se avistar com o ministro do Exterior Lord Douglas Home, a fim de ouvir opiniões dêste sôbre a situação no Laos.

Harriman disse que as manobras navais norte-americanas no gôlfo de Sião "não têm importância especial alguma". Anteontem o subsecretário manteve conversações, sob o mesmo tema, com o ministro francês Conde de Murville.

GENEBRA

O alto funcionário norte-americano se informará acêrca dos contactos entre a Inglaterra e a URSS, em sua qualidade de países co-presidentes da conferência genebrina na qual foi decidida a neutralização do Laos.

"A atuação da comissão internacional de contrôle (Índia, Polônia e Canadá), poderia ser proveitosa", disse Harriman, acrescentando que é preciso tornar patente aos comunistas que o Oeste não tolerará rompimento unilateral de cessar fogo.

Harrimon furtou-se a dar uma clara resposta à pergunta sôbre se irá também a Moscou.

CALMA

Tranqüilidade na planície dos Jarros, depois da suposta ocupação da cidade de Vang Ving pelas tropas filo-comunistas laosianas, caracterizou hoje a situação no Laos. O primeiro-ministro (neutralista), príncipe Suvana Pbuma, recebeu em Vientiana o chefe das tropas neutralistas, general Kong Lee, de qual se diz que teme se ver isolado por um compromisso entre neutralistas e filo-comunistas.

EXAME

O almirante Harry Welt, comandante-chefe das fôrças americanas no Pacífico chegou esta manhã a Bangkok, a fim de examinar com os dirigentes tailendeses a situação no Laos.

DESMENTIDO

As notícias de fonte jornalística, segundo as quais o presidente Kennedy teria enviado a Kruchev uma mensagem sôbre a situação no Laos, foram desmentidas pela Casa Branco. — (UPI-ANSA-DPA-TRP-DC)

Brandt vai debater Berlim com De Gaulle

BERLIM — PARIS — O prefeito de Berlim Ocidental, Willy Brandt, partirá amanhã para uma visita de três dias a Paris, e fará uma escala na Cidade de Saint Dizier, para reunir-se com o presidente De Gaulle, que hoje iniciou o segundo dia de sua viagem pelas províncias orientais da França.

No primeiro dia de sua viagem, De Gaulle reiterou as teses principais de sua política: fôrça atômica nacional independente, e "Europa das Pátrias". As medidas de segurança foram aumentadas ontem, porque De Gaulle se acha na região fronteiriça com a Bélgica, de onde poderiam infiltrar-se comunistas com o objetivo de assassiná-lo.

IMPORTÂNCIA

Em suas conversações com Brande — que também dialogara em Paris com o primeiro ministro Georges Pompidou e outros membros do gabinete francês — De Gaulle se informará da atual situação berlinense. Os círculos políticos francêses concedem à visita do prefeito de Berlim uma considerável importância política.

Tanto De Gaulle como Brandt parecem acreditar que, embora Berlim tenha desaparecido das primeiras páginas dos jornais, poderá voltar em breve e com mais decisivas conseqüências para o Oeste do que os acontecimentos na Jordânia e no Laos.

A França se afastou das sondagens russo-norte-americanas sôbre Berlim, por acreditar que não podem ser frutuosas dada a intransigência soviética. (DPA-TRP-DC)

Adlai Stevenson fala sôbre Berlim e OTAN

N. UNIDAS (Nova Iorque) — Embora a questão berlinense não seja alarmante no momento, não se abrem atualmente a prespectivas para uma distensão na Europa nem para a criação de zonas desnuclearizadas naquele continente — disse ontem em uma entrevista à imprensa, o delegado norte-americano na ONU, Adlai Stevenson ao regressar de uma viagem pela Europa Ocidental.

Uma das razões do projeto norte-americano de criar uma fôrça atômica multilateral na OTAN foi, segundo Stevenson, a possibilidade de que no futuro surja um desejo da Alemanha Ocidental de obter armas atômicas. A fôrça multilateral concederia aos alemães uma certa co-determinação sôbre o emprêgo de armas atômicas sem se fazer necessário o desenvolvimento de uma fôrça atômica da Alemanha Ocidental própria.

DESEJO

Segundo ainda Stevenson, seria pouco natural se não surgisse também na Alemanha Ocidental o desejo de armas atômicas, visto o desenvolvimento das fôcas nucleares próprias na Grã-Bretanha e na França. (DPA-TRP-DC)

KRUCHEV DEBATE DESARME COM GRÃ-BRETANHA E EUA

WASHINGTON — Os embaixadores britânico e norte-americano em Moscou projetam reunir-se amanhã com o primeiro-ministro soviético, Nikita Kruchev, em uma conferência em que os inglêses tem a esperança que possa levar a uma reunião de cúpula.

O propósito imediato da reunião no Kremlin entre Kruchev e o embaixador britânico, Sir Humphrey Trevelyan e o enviado norte-americano Foy D. Kohler, é de acabar com o estancamento entre o Este e Oeste sôbre o possível Tratado de Proscrição das Provas de Explosão Nuclear.

CONFERÊNCIA DE CÚPULA

Em círculos diplomáticos, conjetura-se que a entrevista com o primeiro-ministro russo poderá dar lugar a uma conferência do mais alto nível, na qual se tratará também de outros problemas da guerra fria inclusive Berlim e Ásia sul oriental porém fontes norte americanas indicaram que êsse não é o seu propósito atualmente

A reunião entre os embaixadores e o primeiro-ministro foi ajustada na entrevista que os dois diplomatas tiveram, na semana passada, no Kremlin com o ministro de Relações Exteriores russo, Andrei Gromyko. Kruchev acabava de regressar de suas férias de um mês no Mar Negro.

URGÊNCIA

Segundo consideram os britânicos, a iniciativa foi assumida neste caso pelo Reino Unido. Tanto Londres como Washington dão a maior importância e urgência à questão e o primeiro-ministro britânico Harold Mcmillan é objeto de intensa pressão política em seu país.

A barreira mais importante que impediu até agora de chegar a um acôrdo com respeito ao tratado sôbre proscrição de provas nucleares é constituída pela constante negativa soviética a aceitar o número de inspeções "in loco" que os Estados Unidos consideram necessário para prevenir violações (UPI-DC).

Água para Gibraltar

LONDRES — Uma usina para a destilação de água do mar foi pedida por Gibraltar a uma nova fábrica britânica estabelecida em Londres e que já forneceu instalações semelhantes ao Kuwait (com capacidade de mais de 13 milhões de litros de água diários) e a Curaçau, nas Antilhas Holandesas (com capacidade de mais de 6 milhões de litros diários). A usina, que será instalada nas fortificações de Gibraltar, ficará pronta dentro de aproximadamente um ano e será capaz de destilar 318.217 litros de água diários (BNS-DC)

Nôvo submarino alemão

KIEL (Alemanha) — O sexto nôvo submarino alemão desde que terminou a Segunda Guerra Mundial foi lançado, ontem, à água, em cerimônia privada. Os estaleiros Howaldt anunciaram o lançamento do A-6 outro da série de doze submarinos de 350 toneladas. (UPI-DC)

Defesa da Turquia

ANCARA — A fim de estudar os problemas da defesa da Turquia, chegou, ontem, a Ancara, o embaixador especial do presidente dos Estados Unidos, o sr. Levingston Merchant. Washington considera a necessidade que, em futuro próximo, serão retirados, se reforçar a defesa turca, visto tados daquele país, os foguetes "Júpiter" que os Estados Unidos mantêm ali estacionados. (DPA-TRP-DC)

Conferência das Faculdades de Direito

SANTIAGO DO CHILE — Com a assistência de 150 delegados e observadores estrangeiros, iniciou-se, ontem, a Terceira Conferência de Faculdades de Direito Latino-Americanas. (UPI-DC)

Ministro argelino piora

ARGEL — Piorou o estado de saúde, já grave, do ministro argelino do Exterior, Khemisti — em coma desde o dia 11 passado, quando um terrorista disparou um tiro contra êle, atingindo-o na cabeça. A causa dessa piora deve-se a que os tubos para a respiração artificial provocaram-lhe infecções que poderão alastrar-se. — (DPA-TRP-DC)

CIA. NACIONAL DE NAVEGAÇÃO COSTEIRA

AUTARQUIA FEDERAL

ESCRITÓRIO CENTRAL — Avenida Rodrigues Alves, 313-331 — Tels.: 43-3424 e 23-2211 — AGÊNCIA DE FRETES — Rua São Francisco da Prainha 10 — Tel.: 23-5542 — AGÊNCIA DE PASSAGENS — Rua Sacadura Cabral, 86 — Tel.: 23-5542 — ARMAZÉNS (entrega e recebimento de cargas) — Cais do Pôrto — Tels.: 43-5182 e 43-5072 — ARMAZÉM 13-A — Cais do Pôrto

NOTA — Mantemos o tráfego mútuo para os portos além de Belém com o SNAPP.

SUL	NORTE
«ROSA DA FONSECA» (PASSAGEIROS) Sairá dia: 10/5/63 às 16 horas para: SANTOS — RIO GRANDE — MONTEVIDEU — BUENOS AIRES	«ARARANGUA» (MISTO) Sairá para: SALVADOR — MACEIÓ — RECIFE NATAL — CABEDELO.
«RIO MARACANÃ» (CARGUEIRO) Sairá para: SANTOS — RIO GRANDE e PÔRTO ALEGRE	«PRINCESA LEOPOLDINA» (PASSAGEIROS) Sairá amanhã às 10 horas para: SALVADOR — RECIFE — FORTALEZA BELÉM.
	«ANNA NERY» (PASSAGEIROS) Sairá dia: 7/5/63 às 10 horas para: SALVADOR — RECIFE — FORTALEZA — BELÉM.

OBSERVAÇÃO: As cargas serão recebidas até a véspera da saída do vapor.

Diário no Mundo

Argélia: reforma agrária

ARGEL — O primeiro-ministro Ben Bella afirmou que lançará nos dias e semanas vindouras a campanha nacional para a reorganização democrática dos comitês de gerência (que dirigem as casas comerciais e os estabelecimentos agrícolas socializzados) e que o Congresso Nacional dará os primeiros passos para a reforma agrária.

Ontem à noite, em discurso amplamente divulgado pelo rádio e televisão, Ben Bella explicou que estas medidas fazem parte do plano de progressiva socialização da Argélia, caminho sête que o primeiro-ministro afirma ser agora "irreversível" (UPI-DC)

Capital & apreensão

Em assembléia geral extraordinária, sábado último os acionistas do Banco do Brasil aprovaram a reforma dos estatutos no tocante ao artigo 1.º (aumento de capital), artigo 7.º (empréstimos a pequenos produtores) e artigo 10.º (financiamentos da Carteira de Crédito Agrícola e Industrial).

BB reforma Estatuto

Tem causado certo espanto aos técnicos e financistas o baixo volume do capital de giro das emprêsas, espelhado nos balanços que vêm sendo publicados. A inflação dos últimos dois anos, determinando uma elevação dos níveis de preço, pode ser responsabilizada pelo quadro atual. Daí a razão do ministro da Fazenda, em através de uma agência financeira, criar condições para a recomposição da estrutura tradicional das emprêsas.

Investigações sôbre submarino

WASHINGTON — A Marinha norte-americana projeta fazer descer câmaras submergíveis ao fundo do Atlântico, para determinar se foi encontrado ocasco do submarino atômico "Thresher", perdido com 129 homens a bordo (UPI-DC)

Constituição Guatemala:

GUATEMALA — O chefe da Junta Militar de Govêrno da Guatemala, coronel Enrique Peralta pediu na noite de ontem ao administrador de Estradas dos Estados Unidos, Rex Whitton, que comunique ao presidente Kennedy que os procedimentos constitucionais serão restaurados neste país o mais rápido possível, porém, que ainda é prematuro anunciar quando ocorrerá isto. (UPI-DC)

Furacões no Paquistão

KARACHI — Vinte e quatro pessoas pereceram e setenta ficaram feridas, durante um ciclone que açoitou sexta-feira a zona sul do Paquistão. Equipes médicas foram enviadas ao local para assistir aos feridos, proporcionando-se também abrigo a mais de 250 famílias que ficaram sem casa (UPI-DC)

Rojas fala no exílio

BUENOS AIRES — "O estado do país exige soluções que não começam nem terminam meramente em candidaturas presidenciais" Assim se expressou, ontem, o ex-vice-presidente provisório, almirante Isaac F. Rojas, em uma carta dirigida da ilha Martín García ao presidente do Movimento de Recuperação Democrática, rechaçando a candidatura à presidência da nação que êsse Movimento lançou há alguns dias. (UPI-DC)

Papa recebeu compositor

VATICANO — O Papa João XXIII recebeu, ontem, em audiência especial, o compositor soviético Aram Kachaturian e a sua espôsa. Ao término da palestra, o Papa ofereceu uma medalha religiosa o compositor e um rosário à sua senhora (DPA-TRP-DC)

Portugal x Senegal

NAÇÕES UNIDAS (Nova Iorque) — O Brasil, a Venezuela, a Noruega, o Marrocos e Gana solicitaram, em um memorando de resolução, que Portugal respeite daqui por diante a soberania do Senegal e que o secretário-geral da ONU concentre sua tenção no futuro desenvolvimento de relações entre o Senegal e Portugal — segundo se comunicou ontem. O memorando lamenta os incidentes fronteiriços na região da Guiné Portuguêsa. (DPA-TRP-DC)

Submarino no Equador

JUJAPA (Equador) — Pescadores que geralmente operam em Puerto Lopez, denunciaram ontem, às autoridades haver observado um submarino não identificado que rondava por portos equatorianos na ampla costa do Pacífico. O submarino — segundo os pescadores — desapareceu, submergindo, quando várias lanchas dêle procuraram aproximar-se. — (UPI-DC)

Viagem do Papa: 300 quilômetros

CIDADE DO VATICANO — O Papa João XXIII tenciona realizar uma viagem de uns 30 quilômetros no dia da Ascenção, 23 de maio, ao antigo mosteiro beneditino de Monte Cassino, destruído pelos bombardeios da Segunda Guerra Mundial e agora reconstruído, informaram, ontem, fontes do Vaticano. (UPI-DC)

Faleceu presidente de Israel

JERUSALÉM (Israel) — O presidente de Israel, Izhak Ben Zvi, que se encontrava em estado de coma há vários dias, faleceu, ontem, devido a um câncer pulmonar e outro do fígado (UPI-DC)

Canadá: nôvo govêrno quer armas atômicas

OTTAWA — O nôvo ministro canadense da Defesa, Paul Hillyer, assegurou que as fôrças armadas de seu país obterão armamento atômico logo que tenha sido assinado com os Estados Unidos o correspondente convênio de aquisição. O ministro acrescentou que em breve irá a Washington, para conversar com o seu colega norte-americano, Robert Mac Namara sôbre problemas defensivos.

Esclareceu depois a atitude a respeito de armamento atômico mantida pelo nôvo govêrno liberal canadense, afirmando que logo que seja possível, serão dotados de ogivas nucleares os foguetes "Bomaro" construídos nos Estados Unidos; por sua vez a Fôrça Aérea adquirirá bombardeiros atômicos "Voodoo". (DPA-TRP-DC).

Revisão de preços: EUA

WASHINGTON — Várias companhias norte-americanas de aço anularam as recentes altas de preço para alguns de seus artigos, anunciando-se, posteriormente, que fariam uma revisão de preços de seus produtos. A volta aos preços anteriores afetou especialmente, a produção de chapas de aço. (DPA-TRP-DC)

Trabalho e salários

LONDRES — Uma viva reação de protesto provocou nos sindicatos britânicos o primeiro relatório da "Comissão Nacional da Renda", criada pelo govêrno MacMillan. Entre outras coisas, o documento diz que é "contra o interêsse nacional" a semana de 40 horas recentemente estabelecida na Escócia pelos operários da construção, pois significa um aumento das horas extraordinárias de trabalho e, por fim, um incremento indireto dos salários, em 9%. (DPA-TRP-DC)

Alemanha

Erhard venceu Adenauer e será o nôvo chanceler

BONN — O Partido Democrata Cristão designou, ontem, em dramática reunião, o ministro da Economia, Ludwig Erhard para suceder o chanceler Adenauer, quando o velho estadista se retirar da vida pública. A importante decisão dos democrata-cristãos alemães põe fim a uma era de 14 anos de liderança política de Konrad Adenauer e foi decidida durante a reunião dos 225 parlamentares do partido.

A designação de Erhard foi adotada por 159 votos contra 47 e 19 abstenções. A votação ocorreu ao término de duas horas de debates, durante as quais falou o chanceler Adenauer, que vai se retirar da política no próximo mês de outubro aos 87 anos de idade e vários parlamentares. Adenauer se opôs decididamente à eleição de Erhard, porém não se revelou, que argumentos apresentou contra a designação vitoriosa.

ORADORES

O primeiro orador da reunião foi o ex-ministro das Relações Exteriores Heinrich Von Brentano, quem o seguiu Joseph Dufhues.

O terceiro orador foi o deputado Adolf Suesterhenn, que propiciou a designação de Erhard e sugeriu que o partido desse um voto de censura a Adenauer.

O ancião chanceler alemão falou imediatamente depois e o seguiu seu amigo Heinrich Krone, que, apesar da amizade que o une a Adenauer, opinou que Erhard devia ser escolhido.

14 ANOS NO PODER

Com a decisão de ontem chegou a seu fim a era de Konrad Adenauer, o velho chanceler alemão que, no momento em que se retirar no mês de outubro, haverá governado durante quatorze anos, ou seja, 21 meses mais que durou no poder Adolfo Hitler.

Ao longo de seus quatorze anos de govêrno, Adenauer converteu a seu Partido Democrata Cristão em uma máquina de votar que teve mais fôrça que qualquer outra organização política na história democrática germana.

Porém aos 87 anos Adenauer, chamado afetuosamente "o velho" em tôda Europa, perdeu o contrôle da máquina de votar e esta, decidiu votar contra Adenauer. E o elegeu para suceder-lhe no govêrno a Ludwig Erhard, o homem contra quem Adenauer não tem nada como pessoa, porém não considera adequado para o cargo "Minha opinião não é pessoal senão política' disse o "o velho".

Konrad Adenauer que combateu contra a decisão dos parlamentares do Partido até no último momento. (UPI-DC)

O DILEMA DA AMÉRICA

De BNS, para o DC

LONDRES — O jornal britânico "Times", em um dos seus últimos números, passa em revista o dilema econômico da América Latina, da forma que transpareceu em artigos publicados recentemente nesta capital.

O sr. Dudley Seers, economista das Nações Unidas, criticou no "World Today" a rigorosa ortodoxia do Fundo Monetário Internacional com relação à América do Sul.

De sua parte, o sr. Graeme S. Dorrance, no último número da revista do pessoal do FMI, defende vigorosamente a política adotada pelo estabelecimento, dizendo que o rápido desenvolvimento pode dar origem a pressões inflacionárias, mas também que os países nessas condições que conseguiram conter a inflação são também os que mais ràpidamente se desenvolveram.

Voltando ao assunto, o sr. Seers, depois de estudar as fôrças inflacionárias próprias das economias em desenvolvimento, alega que na medida em que foram introduzidas medidas como as preconizadas pelo FMI, o nôvo desenvolvimento ensejará ainda mais inflação por não ter eliminado as fôrças intrínsecas que a produzem.

"The Times", depois de estudar essas opiniões divergentes, chama a atenção para o último número da revista "International Affairs", em que Sir George Bolton, presidente do Banco de Londres e América do Sul, diz o seguinte: "Não há, realmente, antítese de inflação ou desenvolvimento. Os latino-americanos fariam bem em considerar as lições que se pode deduzir da experiência de alguns países do hemisfério, especialmente do México, que, embora não esteja isento da inflação, conserva boa medida de estabilidade monetária".

IMPORTADORA BRASILEIRA DE ÓTICA S.A.

ASSEMBLÉIA GERAL ORDINÁRIA

Ficam convocados os senhores acionistas a se reunirem em Assembléia Geral, que terá lugar no próximo dia 30 de abril de 1963, às 15 horas, em sua sede, na Av. Rio Branco 131, Grupo 1903, com a seguinte ordem do dia: 1) Aprovação do Balanço Geral de 1962 e respectiva conta de lucros e perdas; 2) Eleição do Conselho Fiscal e fixação dos seus honorários. Rio de Janeiro, 17 de abril de 1963. — Zvi Lewin, Diretor. Jacob Rotstein, Diretor.

Mário Augusto Ramos

USABROL (Importações) S.A.

BALANÇO GERAL da firma USABROL (Importações) S. A., estabelecida nesta Cidade à Rua Bispo de Lacerda n.º 67, com o negócio de Importação, referente ao período de 1.º de janeiro de 1962 a 31 de dezembro de 1962, levantado em 31 de dezembro de 1962, e estampado nas fls. 159/160 do Livro Diário n.º 2 (dois), registrado no DNIC sob o n.º 58.353 em 16 de novembro de 1962, como segue:

BALANÇO GERAL

ATIVO		
I — IMOBILIZADO		
Máquinas	171.446,80	
Móveis e Utensílios	302.045,00	
Veículos	312.364,40	
Instalações	629.329,00	
Mobiliário	324.305,10	
	1.739.490,30	
Menos — Fundo para Depreciações	1.347.252,50	392.237,80
II — DISPONÍVEL		
Caixa	206.436,80	
Bancos c/Movimento	1.632.147,00	1.838.583,80
III — REALIZÁVEL		
Adicional do Impôsto de Renda	39.145,80	
Prefeitura D. Federal c/Depósito	1.000,00	
Títulos de Renda	223,00	
Depósitos p/Recursos	7.946,70	
Duplicatas a Receber	12.858.174,20	
Obrigações a Receber	10.000,00	
Mercadorias	4.714.771,00	
Depositário de Títulos	5.000,00	17.636.260,50
IV — CONTAS DE COMPENSAÇÃO		
Bancos c/Caução	1.463.633,80	
Bancos c/Cobrança	2.732.108,70	4.195.742,50
SOMA DO ATIVO	Cr$	24.062.824,60

PASSIVO		
V — INEXIGÍVEL		
Capital	10.000.000,00	
Fundo de Reserva Legal	373.446,60	
Fundo de Provisão	5.301,20	10.373.747,80
VI — EXIGÍVEL		
Bancos c/Garantia	1.462.672,10	
Duplicatas a Pagar	5.240.354,50	
Obrigações a Pagar	400.000,00	7.103.026,60
VII — RESULTADO PENDENTE		
Lucros Pendentes	29.452,40	
Dividendos do Exercício de 1960	660.057,90	
Lucro à Disposição da Diretoria	730.483,30	
Lucro referente Exercício de 1962	965.314,30	2.385.307,90
VIII — COMPENSAÇÃO		
Títulos Caucionados	1.463.633,80	
Títulos em Cobrança	2.732.108,70	4.195.742,50
SOMA DO PASSIVO	Cr$	24.062.824,80

Maurício Erthal
Valmir de Araújo Costa — Técnico em Contabilidade CRC — GB. 16.667 — R. Lucídio Lago, 96, s/602 — Tel.: 49-0240

DEMONSTRAÇÃO DA CONTA "LUCROS E PERDAS" ESTAMPADAS ÀS FLS. 158

	DÉBITO	CRÉDITO
a Despesas Gerais	2.005.894,60	
a Serviços Profissionais	368.760,00	
a Aluguéis	240.000,00	
a Impostos e Taxas	741.542,80	
a Custeio de Veículos	596.511,70	
a Despesas Bancárias	1.126.075,80	
a Comissões	3.682.201,50	
a Seguros	49.282,60	
a Juros	142.557,30	
a Férias Trabalhistas	22.100,00	
a Devedores Incobráveis	433.012,20	
a Honorários	84.000,00	
a I. A. P. C.	403.405,80	
a Fretes e Carretos	58.405,80	
a I. A. P. E. T. C.	3.072,00	
a Impôsto de Consumo	373.241,10	
a Retiradas	640.000,00	
a Salários	1.666.061,30	
a Multas e Infrações	128.345,00	
a Gratificação da Diretoria	735.000,00	
a Fundo de Reserva Legal	50.806,00	
Lucro Líquido apurado n/Balanço Exercício de 1962	965.314,30	
de Descontos		13.908,30
de Mercadorias		14.501.504,60
	14.515.412,90	14.515.412,90

Rio de Janeiro, 23 de abril de 1963.
Maurício Erthal
Carlos Guido Monnerat
Valmir de Araújo Costa — Técnico em Contabilidade CRC — GB. 16.667 — R. Lucídio Lago, 96, s/602 — Tel.: 49-0240

PARECER DO CONSELHO FISCAL

Os infra-assinados, membros do Conselho Fiscal da USABROL (Importações) S. A., no exercício das suas atribuições legais examinaram o balanço e contas referentes ao exercício de 1962, bem como os livros, documentos e relatórios da Diretoria, e tendo constatado acharem-se os mesmos em perfeita ordem, são de parecer que merecem a aprovação da Assembléia Geral.

Rio de Janeiro, 23 de abril de 1963.
Alcy de Oliveira
Maximino Pereira
Dartagnan Florenzano

O Dia do Govêrno

O presidente da República em exercício, deputado Ranieri Mazzilli, receberá amanhã, em audiência especial, às 10 horas, no Palácio do Planalto, o sr. Lincoln Gordon, embaixador dos Estados Unidos no Brasil.

O pedido de audiência, formulado hoje pelo embaixador norte-americano, foi imediatamente atendido pelo chefe do govêrno. Ignora-se o assunto a ser tratado.

Em longo despacho com o chefe da Casa Civil, sr. Evandro Lins e Silva, o presidente Mazzilli assinou dezenas de processos de rotina administrativa, relativos a aposentadorias, naturalizações, declarações de utilidade pública de entidades educacionais e assistenciais.

O sr. Ranieri Mazzilli ainda recebeu para despacho o titular da pasta da Educação e Cultura, ministro Teotônio Monteiro e o sr. Cláudio Pena, que responde interinamente pelo Ministério da Saúde.

O patrimônio da União poderá receber, em doação, terrenos das Prefeituras Municipais de Mirandópolis e Lacanga, destinados à construção de agências do Departamento dos Correios e Telégrafos naquelas cidades paulistas. Autorização nesse sentido foi dada pelo presidente da República em exercício deputado Ranieri Mazzilli.

O presidente Mazzilli recomendou ao Ministério da Fazenda o processamento urgente do pagamento de vencimentos atrasados ao pessoal da COFAP.

Ao Ministério da Viação e Obras Públicas, o presidente da República em exercício recomendou urgência para as obras de canalização do Ribeirão do Meio, no Município paulista de Mococa.

Foram recebidos em audiência os seguintes parlamentares: deputados Manoel Sarbuda, João Veiga, Leopoldo Peres, Raimundo Brito, Teódulo de Albuquerque, Lustosa Sobrinho, Corrêa da Costa, Aderbal Jurema, Otávio Brizola, Floriceno Paixão, Alde Sampaio, Leão Sampaio e Paulo Coelho. O chefe do Gabinete Civil, dr. Evandro Lins e Silva, recebeu hoje em audiência, o senador Dinarte Mariz, os deputados Jamil Amiden, Rui Lino, Bezerra Leite, Floriceno Paixão, Rubens Alves, Celestino Filho, Paulo Freire, Vingt Rosado, Abelardo Jurema, o cientista Mário Schemberg e o reitor Onofre Lopes.

O presidente da República enviou mensagens ao Senado Federal submetendo à aprovação daquela Casa do Congresso as indicações do embaixador Carlos Alfredo Bernardes para exercer a função de chefe da Missão do Brasil junto à Organização das Nações Unidas e do ministro Antônio Cândido da Câmara Canto para exercer a função de embaixador extraordinário e plenipotenciário do Brasil junto ao govêrno da Espanha.

As mensagens em causa foram assinadas pelo sr. João Goulart, antes de seu embarque para o Chile, sendo hoje encaminhadas à Câmara Alta.

Movimento familiar prepara 3o. encontro

Criado com o objetivo de oferecer proteção e apoio às famílias, o Movimento Familiar Cristão, composto exclusivamente de casais, pretende devolver os valôres integrais, difundir a espiritualidade e educar os homens e mulheres casados.

O Movimento promove um verdadeiro intercâmbio espiritual entre o marido e mulher, condição indispensável para a felicidade conjugal, bem como aumenta nos casais o desejo de mútuo aperfeiçoamento.

III ENCONTRO

O MFC está organizando o III Encontro Latino-Americano, a ser realizado na Pontifícia Universidade Católica e do qual participarão elementos credenciados pelas Secretarias Nacionais.

Os temas escolhidos para o conclave serão referentes à "O Pai de família, construtor do Mundo Moderno" e à análise de alguns aspectos metodológicos do Movimento.

460 CASAIS

O número de delegados e representantes de cada país que participará do Encontro será anunciado oportunamente, com base no seguinte critério: o número total de delegados será de 180 casais, distribuídos proporcionalmente ao número de casais membros de Equipes de Nazaré em cada país. O número de representantes no entanto, será de 300 casais, distribuídos proporcionalmente ao número de Círculos Matrimoniais de cada unidade que se fizer representar.

Serão realizadas seis conferências e cinco palestras. Ambas serão pronunciadas em sessão plenária no prazo máximo de 30 minutos. Os casais encarregados das conferências e palestras não serão interrompidos durante a exposição nem haverá debates após as mesmas em plenário.

Suzano quer emendar projeto de aumento

O ministro da Marinha, almirante Pedro Paulo Suzano, enviou mensagem a tôdas as guarnições da pasta esclarecendo aos seus comandantes já haver iniciado entendimentos com o deputado Oliveira Brito, líder do govêrno na Câmara, no sentido de que seja emendado o projeto de aumento de vencimentos dos militares, visando atender, na medida do possível, as justas aspirações da classe.

Informou o almirante Suzano que vem mantendo gestões junto ao Congresso Nacional — devidamente autorizado pelo presidente da República — para a solução imediata do problema. Recomendou ainda que "todos os escalões se mantenham confiantes, pois a alta administração naval, pelos processos regulares, tenta corrigir o projeto, estando confiante no comportamento dos membros do Congresso Nacional".

O povo tem direito de 'fazer pressão', diz deputado do PTB

BRASÍLIA — Dizendo que ninguém tem o privilégio de liderar parte das camadas populares, o deputado Temperani Pereira, do PTB gaúcho, ao discursar, ontem, no grande expediente da Câmara dos Deputados, afirmou que as lideranças populares, dentro ou fora daquela Casa do Congresso, podem, mais uma vez, levantar a legitimidade do procedimento a que se convencionou chamar de "pressão".

Se é verdade — frisou — que há uma mobilização nacional em tôrno de certas reivindicações, se é verdade que a pressão ameaça os fundamentos das nossas instituições, se é legítima a conclusão dita e proclamada de boa fé, a Câmara deve fazer as reformas, sob pena de se autodestruir, de se automutilar". Reconheceu, em seguida, uma pressão popular legítima, a guisa de ação direta, exercendo-se muito forte sôbre o Congresso.

REFORMAS E EXTREMISMO

A respeito da confusão propositada que se faz entre reforma de base e extremismo, disse o sr. Temperani que tal concepção é monstruosa. A Reforma Agrária é um pregão capitalista, mais burguês que existe. Apenas a desejava porque é um estágio de evolução pacífica. Mas há 16 anos a Câmara anda aos trancos com a Reforma Agrária o vala, a pena embrar o dito do grande economista Lord Kenedy: "A longo prazo todos nós estaremos mortos".

Finalizando, disse o sr. Temperani Pereira:

"O Brasil não pode continuar como está, em nome de nenhum princípio e de nenhuma moral. Não há nada que possa justificar êste crime que cometemos, de ficar no neutralismo da perspectiva, com subterfúgios de ordem jurídica, ou de ordem que atenda aos preconceitos. Ainda que fôsse um deputado desvinculado dos quadros populares; ainda que homem guindado aos páramos da fortuna, sem nenhuma vinculação com as origens populares, mesmo assim eu lembraria Rui Barbosa, para dizer que a neutralidade em face da injustiça é um crime, e que os meus filhos não hão de ter na recordação da memória de seu pai a feia idéia de que seu pai fugiu ao cumprimento da justiça e praticou um crime atrás dos contemporâneos, subtraindo-se dos deveres de cidadão".

CONTRA EMENDAS

O sr. Bocaiuva Cunha, líder do PTB, retirou sua indicação do nome do sr. Benjamim Farah para membro da Comissão Especial encarregada de estudar o projeto de aumento dos servidores públicos, alegando que o representante carioca prepara emendas, reparando injustiças, mas que poderão elevar o teto estabelecido pelo presidente da República, contra quem não pode se insurgir qualquer elemento petebista.

O sr. Benjamim Farah protestou, da tribuna, contra o que chamou providências estranhas e anti-democráticas, em face do aludido projeto de aumento de vencimentos, e afirmou categòricamente que na Comissão Especial ou fora dela não abandonará a luta em prol dos servidores civis e militares e combaterá, com energia, como vem fazendo, todos os dispositivos que não atendam aos objetivos e às necessidades dos que servem a nação.

SALÁRIO-FAMÍLIA

O sr. Francelino Pereira deu conhecimento da campanha de âmbito nacional que os trabalhadores mineiros, orientados pela Confederação dos Círculos Operários e pela Arquidiocese de Belo Horizonte, desenvolvem no Estado visando a urgente aprovação do projeto Franco Montoro, que institui o salário-família para os operários, e esclareceu que a proposição fixa o salário-mínimo local, por filho menor de 14 anos, cabendo o seu custeio a um fundo de compensação formado de contribuições das emprêsas empregadoras.

O sr. Daso Coimbra justificou projeto que modifica o artigo 171 da Consolidação das Leis do Trabalho, para dar condições de alojamento aos empregados domésticos. Diz o representante pessedista do Rio de Janeiro que «não se concebe que nossa legislação social, apontada como uma das mais adiantadas do mundo, negue tudo aos trabalhadores domésticos». A maioria dos apartamentos reserva um cubículo sem ar, sem luz e sem espaço para os empregados domésticos.

Diz o projeto que «nenhum alojamento poderá ter menos de 2,20 m2 por pessoa, independentemente dos espaços ocupados pelos móveis.

Outro projeto foi apresentado pelo sr. Henrique La Roque, autorizando a abertura do crédito de 50 milhões de cruzeiros para a colônia de férias dos comerciários paulistas. Disse o sr. La Roque considerar a Associação dos Empregados do Comércio de São Paulo responsável pelo empreendimento e que merece todo o apoio do Legislativo.

Somam US$ 727 milhões os empréstimos do BID

Dizendo que o presidente Kennedy já propôs no Congresso dos Estados Unidos destinar 200 milhões de dólares para renovação do Fundo Fiduciário de Progresso Social, parte da Aliança Para o Progresso a ser administrada pelo Banco Interamericano de Desenvolvimento, o sr. Felipe Herrera, presidente do BID, lembrou que esta entidade já efetuou até hoje, desde a sua fundação, 173 empréstimos, no valor total de 727 milhões de dólares.

Disse ainda o sr. Herrera que o Banco Interamericano, no biênio 61-62, foi o mais importante organismo internacional de financiamento para 12 países da América Latina; ocupou segundo lugar em quatro dêles e só em três ficou em terceiro. Esta informação foi prestada durante uma exposição ante a IV Assembléia de Governadores que se realiza atualmente em Caracas.

OPERAÇÕES

Continuando, o sr. Herrera disse que o crescimento constante das apurações do BID traduz a necessidade urgente da aquisição de recursos adicionais. Assim sendo, o presidente Felipe Herrera se congratulou com os países membros pela aprovação do aumento de um milhão de dólares no capital ordinário e 75 milhões de dólares para o Fundo de Operações Especiais, além de um acréscimo suplementar de 500 milhões de dólares para incorporação de novos países membros. Também considerou como de alto significado a boa aceitação que tiveram os bonus do Banco Interamericano, na Itália e nos Estados Unidos, operação que poderá contribuir, anualmente, com recursos no valor de 200 milhões de dólares para aplicação no desenvolvimento econômico da América Latina. Advertiu, porém, que os recursos para os empréstimos mais suaves poderão estar esgotados até 1964, caso os países desenvolvidos não continuarem a renová-los adequadamente, com fundos públicos.

CAMPOS DE APLICAÇÃO

Na exposição do sr. Felipe Herrera ficou ainda claro que dos 727 milhões de dólares, 115 milhões já foram desembolsados pelo BID e utilizados pelos países membros, o que representa um aumento no ano corrente de 80 milhões de dólares.

Esses 173 empréstimos foram assim distribuídos, pelos diferentes setôres de atividade:

51 no valor total de 187 milhões de dólares para a Agricultura;

45 no valor total de 145 milhões de dólares para a Indústria;

9 no valor total de 53 milhões de dólares para a Empreendimentos de Infra-estrutura;

30 no valor total de 172 milhões de dólares para Sistema de Águas e Esgotos;

20 no valor total de 158 milhões de dólares para Casa Populares;

6 no valor total de 13 milhões de dólares para a Educação.

O setor privado recebeu 50% dêsse total que além disso se beneficiou com os empréstimos concedidos pelo BID aos bancos e companhias de financiamento dos países para serem repassados à pequena e média indústria. Além disso o setor privado ainda se beneficiou com grande parte dos recursos atribuídos aos organismos públicos, pois são emprêsas privadas as que constroem casas populares, obras de irrigações e ainda mais que fornecem o material para essas obras e que sub-emprestam serviços.

INTEGRAÇÃO E REFORMAS

O presidente do BID reafirmou a necessidade de acelerar-se a integração econômica da América Latina e assinou o importante papel que o BID vem desempenhando para êsses objetivos. Recordou também que compete fundamentalmente aos próprios países realizar as reformas e esforços próprios para o desenvolvimento, mas declarou ser negativa a tendência de grupos importantes de países desenvolvidos de atribuir à América Latina falta de interêsse na realização dessas reformas. Ratificou depois a necessidade de estabilidade econômica e monetária bem como a política e social, para estimular as inversões externas e internas. Mencionou a necessidade de planificação e exortou os países desenvolvidos a atenderem às necessidades de financiamento da América Latina.

Serviço Médico do IAPM: nôvo diretor

Em substituição ao dr. W. Severo, tomou posse, na tarde de ontem, no cargo de diretor de Divisão Médica do Instituto de Aposentadoria e Pensões dos Marítimos, o dr. Gil Isaías, antigo servidor daquela autarquia. À solenidade de posse, estiveram presentes todos os diretores de departamentos, chefes de serviço e funcionários, que foi presidida pelo professor Antônio Tomaz, presidente do Conselho Administrativo daquêle órgão de previdência. No flagrante, ao centro, o dr. Gil Isaías, quando assinava o têrmo de posse, tendo à sua esquerda o professor Antônio Tomaz, presidente do IAPM e, à sua direita, o dr. Nesi Figueiras, diretor dos Departamentos Jurídico e do Pessoal, daquela autarquia

Conclusões da 1.ª página

Aprovadas...

destinamente em seu país formado um exército de libertação e lançado uma "operação extermínio" contra o regime de Fidel Castro.

O novo grupo "não terá nem pedirá misericórdia nesta campanha militar, que é do tipo da realizada por patriotas israelenses e argelinos, disse Modesto Vazquez, porta-voz da Associação de Jornalistas Cubanos. — (UPI-DC)

Autoridades...

expor-lhes detalhadamente, a política do govêrno federal no setor cambial.

Na oportunidade, será esclarecido francamente que a administração pública não tolerará quaisquer manobras especulativas com moedas estrangeiras podendo chegar a tomar medidas drásticas para evitar que isso venha a acontecer.

Pretendem as autoridades monetárias que entre os dois mercados cambiais — o oficial e o paralelo — não haja grande disparidade.

Intenso o dia...

ço a liberdade, aceitando sem hesitação todos os seus riscos, numa hora em que a América se acha sob o desafio de uma tensão cada vez maior entre as aspirações populares, e o imperativo da ordem política, e mesmo da econômica.

REIVINDICAÇÕES POPULARES

Nesse choque, nesse contraste, o risco supremo, o que temos o dever de denunciar e evitar, é a tentação de fazer calar as reivindicações populares e de obter a ordem econômica e política através de regimes de fôrça, de golpes militares, ou de outras quaisquer formas de cerceamento da liberdade.

A ordem econômica e social é uma conquista, que os povos americanos têm o dever de alcançar sem sacrifício das liberdades políticas e da livre manifestação das aspirações populares. Para isso é necessário equiparar os governos de meios novos e eficazes de ação, que lhes permitam definir racionalmente seus objetivos e graduar em relação a êles a utilização dos recursos e o atendimento das necessidades.

E' essa a opção histórica que tem de ser feita conscientemente pelos povos americanos nos dias de hoje, e creio haverem feito, o Brasil e o Chile, por caminhos diversos, mas simultâneamente, a mesma recuperação econômica sem quebra da liberdade; é o traço que mais aproxima, nos dias de hoje, os nossos dois países, mais mesmo do que a inquebrantável amizade herdada do passado.

CARTA DA OEA

Dessa comunhão de objetivos e dessa identidade de anseios — comprovada ao longo da nossa história — decorre naturalmente a aproximação entre as linhas de atuação externa de nossos países. Constante e intransigente tem sido nossa fidelidade aos ideais políticos e jurídico do Continente, consubstanciado na Carta da Organização dos Estados Americanos, de onde fluem, nessa consagração à defesa da paz e da segurança internacionais, nossa dedicação ao sistema republicano e à democracia representativa, bem como nossa absoluta fidelidade aos princípios da não-intervenção e da autodeterminação dos povos.

Todos êsses ideais e princípios, que se identificam com os sentimentos dos nossos povos, encerram profundo significado. Daí a necessidade de reafirmá-los a cada passo e a preocupação de transformá-los em pontos de referência obrigatórios em nosso comportamento interno e externo.

PAUPERISMO

Atingimos de fato um momento na evolução de nossas pátrias em que os mais altos princípios de nossa filosofia de vida se encontram gravemente ameaçados de se transformarem em conceitos vazios e inoperantes. Vivemos hoje o drama de uma imensa comunidade — a América Latina — que, no alcançar sua maturidade política, se descobre mergulhada na pobreza e, dêsse modo, incapaz de proporcionar a vastos setôres de sua população as condições mínimas de bem-estar, sem as quais deixam de ter sentido os valores de cultura que mais desejamos preservar.

Se lançados ao pauperismo, se desatendidos em suas mais justas revindicações sociais, dos povos da América Latina não poderemos exigir a capacidade de reconhecer, e muito menos de salvaguardar, a grandeza de nossos ideais históricos.

Esta, sem dúvida, a grande e fundamental ameaça que paira sôbre nós. E não será com palavras que vámos conjurá-la, mas sim levando a êsses povos, através de um esfôrço efetivo e verdadeira justiça social que tão legitimamente reclamam.

DESAFIO

Ao vos dirigir estas palavras, Senhores Congressistas, bem sei que, tanto no Brasil, como no Chile, há perfeita consciência do desafio que nos impõe a hora presente.

Temos nós — legisladores e governantes — uma responsabilidade indeclinável para com o povo que nos elegeu representantes. A nós cabe hoje, não sòmente orientar nossos países rumo à superação do subdesenvolvimento, mas também, garantir a sobrevivência do sistema de democracia representativa na América Latina. Esta não é tarefa para uma única geração; mas o que deixarmos de fazer agora poderá não estar amanhã ao alcance dos nossos filhos dentro do marco das liberdades humanas que tanto presamos.

Esta responsabilidade não se esgota na atuação que devemos ter dentro de cada um de nossos países. Extravasa necessàriamente ao campo da política externa, pois não resta dúvida que, da correspondência entre os desígnios nacionais de desenvolvimento e nosso comportamento externo, dependerá sensivelmente o êxito do processo de redenção social e econômica que nos cumpre realizar. Assim, à medida mesmo em que acelerémos o nosso desenvolvimento, mais e mais importante se torna a política externa como poderoso instrumento para a consolidação dêste processo evolutivo.

SUBDESENVOLVIMENTO

Voltando-nos para o mundo exterior, apreendendo as circunstâncias em que terão de se desenvolver nossas economias, torna-se evidente que não mais podemos permanecer como meros exportadores de matérias primas e importadores de bens manufaturados. Aceitar hoje a manutenção dessas condições — quando a tecnologia revolucionou os processos tradicionais de produção e quando se abrem novos horizontes de consumo a nossas populações — significaria de certo a perpetuação do subdesenvolvimento da América Latina.

Devemos implantar em nossas terras a industrialização e transformar, na medida de nossas possibilidades, os recursos naturais de que dispomos em bens de consumo final para nossas populações. Chile e Brasil já caminham significativamente neste sentido embora muitas tarefas ainda nos aguardem para completar o trabalho da nossa emancipação econômica e social.

A complexidade da tecnologia moderna e o vulto dos recursos econômicos exigidos para a solução adequada dos problemas criados pela industrialização impõem, aos povos do nosso hemisfério, uma cooperação estreita em que o esfôrço próprio de cada um possa ser complementado pelo auxílio dos que estão em condições de dar, aos demais, sua assistência técnica e financeira. Foi dentro dêste espírito que os povos americanos se uniram nos têrmos da Carta de Punta del Leste. É preciso repetir que não será possível, nos dias de hoje, procurar soluções isoladas para os problemas nacionais, quando existem entre tôdas as nações do nosso continente laços de solidariedade que nos permitem praticar a cooperação sem quebra da independência.

INDUSTRIALIZAÇÃO

Não basta entretanto a cooperação internacional técnica e financeira para corrigir de maneira completa as deficiências de ordem estrutural que condicionam o nosso esfôrço. Cabe nos enfrentar as pesadas exigências do processo de industrialização, desde o esfôrço de capitalização interna até os dispêndios de divisas para aquisição dos bens intermediários que constituirão, em futuro próximo, nossos parques industriais. Na verdade, a capacidade de importar de um país — e aí estão incluídas as exigências de capital não atendidas internamente — é função última da sua receita de exportação.

Há pouco mais de um ano, falando perante o Congresso dos Estados Unidos da América, tive a ocasião de declarar que, dentre os fatôres adversos que encontrávamos na rota pela nossa emancipação econômica, avultavam "os desajustamentos permanentes no sistema de relações comerciais entre os países de desenvolvimento econômico desigual, com reflexos prejudiciais para as nações de economia mais fraca".

Falando hoje perante vós, senhores congressistas, manifesto de nôvo a preocupação com que o govêrno brasileiro encara êste problema, ciente de que também vós reconheceis suas graves implicações sôbre a economia de nossos países.

AJUDA DO EXTERIOR

Conheceis, senhores parlamentares, o processo implacável de deterioração de nossos têrmos de intercâmbio com os países industrializados, com o consequente esvaziamento de nossa substância econômica e a perda relativa de posição frente aos países mais desenvolvidos. Nos dias de hoje, até mesmo o povo já apreendeu o sentido de que seja vender mais para receber menos.

Não vos escapam, ademais, os efeito negativos adicionais decorrentes, de obstáculos opostos ao comércio e ao consumo de produtos primários, seja pelo emprêgo de medidas tarifárias e tributárias, seja pela manutenção de sistemas preferenciais e de tratamentos discriminatórios contra os produtos latino-americanos.

Os efeitos de tôdas estas distorções, os reflexos de todos êstes desajustamentos, são matéria de inquietação para os países latino-americanos. Aí estão, como males crônicos das economias subdesenvolvidas, os deficits de balanço de pagamentos; aí está a necessidade de recorrermos seguidamente às instituições internacionais de crédito e a governos de países desenvolvidos, a fim de cobrir êstes deficits; aí está a ameaça sempre presente de têrmos de sacrificar nossos esforços de desenvolvimento pela maior redução das importações.

NOVA ESTRUTURA

A um país que, como o Brasil, recebeu na última década fundos de assistência externa bastante inferiores às perdas de receita decorrentes da deterioração de suas relações de troca, não poderia faltar uma consciência aguda da necessidade de transformação da estrutura do comércio internacional. A assistência externa não pode continuar sendo uma alternativa à expansão de nosso comércio exterior.

Não nos basta, no entanto, conhecer êstes problemas que nos são comuns — ao Chile, ao Brasil, à América Latina como um todo, ao mundo subdesenvolvido em geral. Êste conhecimento só terá valor se concretizado em ações no sentido de serem corrigidas as tendências históricas que nos são prejudiciais.

Aqui surge em tôda sua plenitude, o significado de uma política externa e consciente, que possa servir como instrumento efetivo em nossa luta pela emancipação econômica e social. E' óbvio que a reformulação, em profundidade da estrutura do comércio internacional — reivindicação premente de todos os países subdesenvolvidos — requer um esfôrço conjunto de todos os interessados, capaz de superar as resistências que sempre temos encontrado.

BASES SÓLIDAS

A procedência e a justiça de nossas teses devem conduzir a uma transformação estrutural para colocar em bases sólidas e realistas os esforços de cooperação entre países em diferentes estágios de desenvolvimento.

E' por êste prisma que devemos encarar a realização da próxima Conferência Internacional de Comércio e Desenvolvimento da Organização das Nações Unidas. Teremos, no fôro amplo daquela reunião internacional, a oportunidade de reexaminar todo o mecanismo que hoje regula o comércio internacional.

A cooperação entre nossos países não deve restringir à defesa de objetivos comuns nesta ou naquela ocasião específica. A cooperação de que necessitamos será trabalho de todos os dias e terá, necessàriamente, de ir muito mais fundo, pois é cada vez mais nítido que o desenvolvimento econômico da América Latina, conquanto fundamentado no esfôrço nacional de cada país, só poderá de fato frutificar através da integração de nossas economias.

TRATADO DE MONTEVIDÉU

Conscientes dessa realidade, Chile e Brasil favoreceram sempre a formação neste Continente de uma zona de livre comércio, como primeiro passo para a integração econômica da América Latina. Daí o grande interêsse com que negociamos o Tratado de Montevidéu e o firme apoio que temos dado à Associação Latino-Americana do Livre Comércio, instituída por aquele instrumento.

Registramos com satisfação os progressos realizados pela Associação, no breve tempo em que vem funcionando efetivamente. A ação que a luta comum contra o subdesenvolvimento requer dos países latino-americanos não se pode restringir ao campo da liberação tarifária do comércio.

O êxito da ALALC, senhores congressistas, deverá ser avaliado pela capacidade que demonstre em servir a objetivos mais amplos de desenvolvimento econômico, de progresso social e de integração continental. Sòmente na medida em que proporcionarmos à Associação um decidido apoio político poderemos atingir tais objetivos com a presteza exigida pelo atual momento histórico. Os benefícios dessa integração se refletirão até mesmo na posição da América Latina no mundo, fortalecendo-a perante outros países nos embates que estamos travando pelo melhor tratamento a ser dado aos nossos problemas.

Na atual conjuntura das relações internacionais, cumpre-nos reconhecer e proclamar que a tradicional amizade entre os povos do Chile e do Brasil deve ser orientada no sentido de uma política de alcance continental, a fim de que as nossas duas pátrias, integradas com os demais povos latino-americanos, possam encontrar os meios de expressão necessários ao pleno desenvolvimento de suas aspirações nacionais.

Senhores Congressistas:

Ao agradecer a homenagem que me prestais, traduzida nas generosas palavras com que ao meu país e a mim se referiu o ilustre presidente do Senado, quero reiterar a confiança que deposito em uma ação conjunta de brasileiros e chilenos na consecução dêsses altos desígnios da comunidade latino-americana".

MEDALHA

O presidente João Goulart foi muito aplaudido, ao final de seu discurso, por todos os representantes do povo chileno e autoridades civis, militares e eclesiásticas, recebendo, na ocasião, do presidente do Congresso, uma medalha de ouro comemorativa de sua visita ao Parlamento chileno.

HOMENAGENS

Mais tarde o chefe do govêrno brasileiro foi homenageado, com um almôço, na Câmara Chileno-Brasileira de Comércio. O chanceler Hermes Lima frisou, naquela ocasião, a necessidade da intensificação das relações, em todos os sentidos, entre os dois países. O sr. João Goulart compareceu, depois, à Igreja de São Jorge, cuja data comemorativa transcorreu ontem. Às 18 horas (hora do Rio de Janeiro), concedeu uma entrevista coletiva à imprensa, no Círculo dos Periodistas, realizando-se às 19 horas, uma conferência privada com o chefe do Govêrno chileno. Às 21,30, teve lugar o banquête oferecido pelo presidente Alessandri ao presidente Goulart, no Palácio de La Moneda, verificando-se, às 22,30 horas, uma festa popular em frente ao palácio.

PROGRAMA

Hoje, às 9,30 horas, o sr. João Goulart receberá a colônia brasileira e, às 10,30, visitará obras públicas, sobrevoando a cidade, para comparecer, em seguida a um almôço campestre. Está sendo atribuída a maior importância à declaração conjunta dos dois presidentes, prevista para às 18 horas.

Às 19 horas, o presidente do Brasil receberá o título de doutor "Honoris Causa" na Universidade do Chile, ocasião em que definirá a política brasileira em relação aos problemas da América Latina. Às 21,30 horas, oferecerá um banquete ao presidente Jorge Alessandri, na Embaixada brasileira. O chanceler Hermes Lima condecorará o chanceler chileno, sr. Carlos Martinez, com a Ordem do Cruzeiro do Sul.

Nacionalistas...

OUTROS PRESENTES

Sempre conclamando o povo para auxiliar os nacionalistas nas modificações pretendidas na estrutura do país, ainda falaram os deputados Fernando Santana, Benedito Cerqueira (leu manifesto divulgado pelo Comando Geral dos Trabalhadores) e Adão Pereira Nunes. Os srs. Geraldo Morais, presidente em exercício da UNE e Olívio Braga, da UBES, chamaram universitários e estudantes de grau médio a se integrarem na Frente de Mobilização Popular.

MANIFESTO

O deputado Leonel Brizola leu, através de uma cadeia de emissôras de rádio, o manifesto de lançamento da Frente de Mobilização Popular, no qual afirma que «o comportamento das fôrças internacionais que aplicam o processo espoliativo na América Latina é cada vez mais claro», acentuando:

— «Amedrontadas com os anseios de emancipação que se acentuam em tôdas as nações do continente, abandonam a linha de simples propaganda enganadora e apelam para a repressão direta, fortalecendo o poder nas mãos de oligarquias militares, antinacionais e antipopulares. Já foi assim na Argentina e no Peru e, ainda mais recentemente, na Guatemala — e o mesmo será tentado no Brasil, através de um golpe que já se acha em marcha se não fôr encontrado outro caminho para impedir a vitória pacífica das reformas.

Adiante, diz:

«Para o desempenho de tarefa tão fundamental, convocamos tôdas as fôrças populares do Brasil. Soou a hora para a organização da luta pelas reformas, a defesa das liberdades democráticas, a conquista de melhores condições de vida e o combate sem trégua ao processo espoliativo. De cada patriota esperamos a combativa solidariedade para a resistência que a Pátria está reclamando de cada um de nós. A convenção é geral: convocamos os democratas os vereadores nacionalistas, os trabalhadores, os estudantes, os camponeses, os intelectuais, os militares, a mulher brasileira para que se organizem nas ruas, nos bairros, nas fábricas, nas escolas, para formar poderoso movimento de opinião pública.»

Almir Braga para prefeito do Recife

RECIFE — Foi inaugurado ontem o Comitê Central pró-candidatura engenheiro Almir Braga à Prefeitura de Recife. O ato contou com a presença de grande massa popular, vários deputados federais e estaduais, tendo falado deputados Lamartine Távora, Cláudio Braga, um professor, um estudante, um operário, um ferroviário, e representante da Ala Feminina.

O candidato, dispondo de três legendas — PTB, PTN e PTR — congrega em tôrno do seu nome fôrças populares nacionalistas. E' o primeiro nome a ser lançado para a eleição de agôsto. O Comitê está instalado na Rua do Imperador, 309, no mesmo local onde funcionou o Comitê Central pró-Miguel Arraes no govêrno do Estado.

Ferrovias suburbanas vão ganhar 6 bilhões

A Rêde Ferroviária Federal determinou à direção da Central do Brasil e da Leopoldina o depósito, no Banco do Brasil, da receita dos transportes suburbanos a partir de março dêste ano, mês em que as passagens foram majoradas. O depósito será feito em conta própria da CRUTS (Comissão de Remodelação e Unificação dos Transportes Suburbanos).

A RFFSA prevê que essa receita atinja em 1963, cêrca de 1,7 bilhões e, em 1964, se eleva a 2,5 bilhões de cruzeiros, para emprêgo específico na melhoria daquêle transporte. Além dessa importância, as obras em execução nos subúrbios contarão com mais 4,5 bilhões êste ano e 12 bilhões de cruzeiros, em 1964, por conta do Fundo Ferroviário.

EXECUÇÃO DE OBRAS

Presentemente, estão sendo acelerados os serviços de construção do Viaduto, na Ponte dos Marinheiros, sôbre as linhas 5 e 6 da Central, bem como de mais três abrigos de carros em Japeri, Santa Cruz e Gramacho. As obras de alargamento de bitola e de eletrificação da Leopoldina ultrapassarão Duque de Caxias, atingindo Gramacho. Estão, igualmente, sendo construídas mais duas linhas entre a Penha e Caxias para uso exclusivo dos subúrbios, visando ao desafôgo do tráfego.

A CRUTS será, brevemente, transformada de simples comissão coordenadora em emprêsa subsidiária da RFFSA, com a incumbência específica de administrar o transporte suburbano carioca, aliviando os encargos que pesam sôbre a direção da Central e Leopoldina.

O TREM É O AMIGO DO SEU PROGRESSO

CENTRAL DO BRASIL

Senado Federal

Senador quer legislar em problemas do DF

Prosseguindo na série de discursos sôbre Brasília, ao ensejo do seu terceiro aniversário, o sr. José Feliciano (PSD-Goiás) preconizou a necessidade, para a resolução dos problemas administrativos do DF, de emenda à Constituição dando podêres ao Senado para legislar sôbre os problemas municipais de Brasília, ficando o Congresso encarregado de fazer as leis de âmbito federal.

SCHWEITZER

Ao ensejo do 50º aniversário de sua chegada à África Oriental, para fixar-se na Província de Lambarene e construir a sua obra missionária, o sr. Vivaldo Lima (PTB-Amazonas) congratulou-se com o cientista Albert Schweitzer, relembrando passagens históricas de sua instalação nas terras agrestes daquele Continente.

O sr. Pinto Ferreira (PTB-Pernambuco) apresentou projeto extinguindo o Território Federal de Fernando Noronha, que voltaria ao Estado de Pernambuco, do qual foi desmembrado; Para integrarem à Comissão Especial que dará parecer à emenda constitucional de alteração dos artigos 141, parágrafo 16 e 147, para propiciar a tramitação do projeto de Reforma Agrária do govêrno, foram designados os seguintes senadôres: Jéferson de Aguiar, Rui Carneiro Lobão da Silveira, Wilson Gonçalves, Menezes Pimentel, Heribaldo Vieira, Silvestre Péricles, Bezerra Neto, Pinto Ferreira, Artur Virgílio, Eurico Resende, Milton Campos, Amauri Silva, João Agripino, Josafá Marinho e Aloísio de Carvalho; Por falta de número, não se deliberou sôbre as matérias constantes da Ordem-do-Dia.

A nossa opinião

Defesa da liberdade

ALGO mais que a simples amizade vincula o Brasil e o Chile nos dias que correm, ditando-lhes rumos e atitudes semelhantes: a responsabilidade de preservar a qualquer preço a liberdade, aceitando-lhe os riscos crescentes numa hora em que, para a América Latina, se estabelece o desafio entre as aspirações populares e o imperativo da manutenção da ordem política e econômica.

Manifestação de fé na democracia fêz o presidente João Goulart ao discursar, ontem, perante o Congresso do Chile, reafirmando, frente à mais alta expressão política do povo daquele país, a sua convicção de defensor intransigente de um clima de democracia verdadeira para a satisfação dos anseios do povo brasileiro. "Nêsse choque — disse — nesse contraste, o risco supremo, o que temos dever de denunciar e evitar, é a tentação de fazer calar as reivindicações populares e de obter a ordem econômica e política através de regimes de fôrça, de golpes militares ou de quaisquer outras formas de cerceamento da liberdade".

Êste é na verdade o imenso dilema atual, não só do Brasil e do Chile mas de tôda a América Latina que quer arrancar-se dos baixos estágios do subdesenvolvimento sem pagar por isso o alto preço das liberdade já conquistadas. Visam os povos latino-americanos, à equiparação do seu nível de vida até o grau de dignidade desfrutada por outros povos, mas resguardando, ao mesmo tempo, as prerrogativas de uma condição livre que já se garantiram. Mesmo porque, a dignidade almejada se compõe das diferentes maneiras em que a liberdade pode ser usufruída.

A essência democrática da fala do presidente Goulart aos congressistas chilenos decorre exatamente da sua apreciação global dos diversos aspectos que constituem essa aspiração humana. Pugna pela liberdade política, sem esquecer a liberdade econômica que a completa e a estende a todos. Condena os regimes de fôrça, desmascarando também os que, a pretexto de manter uma democracia de aparência, procuram perpetuar a opressão exploradora sôbre a maioria das populações.

Extrapolou mesmo, o presidente Goulart, do âmbito interno para o externo, os conceitos com que tão bem definiu a sua compreensão do verdadeiro sentido da liberdade, ao afirmar: "Não nos basta, no entanto, conhecer êstes problemas que nos são comuns — ao Chile, ao Brasil, à América Latina como um todo, ao mundo subdesenvolvido em geral. Êste conhecimento só terá valor se concretizado em ações no sentido de serem corrigidas as tendências históricas que nos são prejudiciais. Aqui surge, em tôda a sua plenitude, o significado de uma política externa consciente, que possa servir como instrumento efetivo de nossa luta pela emancipação econômica e social".

O povo chileno deve ter recebido com o mais perfeito entendimento as palavras do sr. João Goulart, não estivesse êle a braços com os mesmos dramáticos problemas que o presidente do Brasil conhece tão bem na sua pátria.

Aposentadoria dos jornalistas

POR onde anda o processo que reivindica o regime de aposentadoria-móvel para os jornalistas? Instituída por lei, pela regulamentação dessa medida esperam há bastante tempo os inativos de profissão, sofrendo das maiores agruras que um processo inflacionário pode determinar nos que dependem de minguados proventos para prover a subsistência.

Excusado é aqui apontar os inúmeros exemplos dos mais antigos aposentados a perceber pequena quantia mensal, totalmente insuficiente, já não dizemos para propiciar uma velhice tranqüila mas para cobrir com o mínimo de dignidade as suas exigências vitais.

Apelamos para o jovem ministro do Trabalho, em nome dos velhos companheiros da imprensa, hoje no merecido descanso das canseiras de uma vida inteira dedicada ao labor jornalístico, no sentido de que intervenha para apressar o cumprimento de uma justa conquista alcançada, até hoje, porém, sonegada.

O Brasil e a encíclica

TEVE imensa repercussão em todo o mundo a encíclica "Paz na Terra". O presidente da República, em mensagem ao Sumo Pontífice, afirmou que pautará o seu govêrno pelas normas expostas através da palavra do Papa João XXIII.

Realmente, êsse segundo pronunciamento do chefe supremo da cristandade, poucos meses após a divulgação da "Mãe e Mestra", mostra a firmeza e clarividência com que Sua Santidade exalta as teses católicas para a paz e o bem-estar dos povos. É o caminho que a sabedoria da Igreja aponta aos homens e mulheres para vencerem as dificuldades desta hora de desajustamentos universais.

O Brasil, nascido sob o símbolo da cruz, ainda agora reafirma, pela voz do presidente João Goulart sua firme decisão de continuar fiel aos ensinamentos de Cristo. Hoje como ontem saberemos honrar o evangelho que o Papa João XXIII prega com unção religiosa e inabalável fé nas verdades do cristianismo.

O que se diz

...QUE um jornalista carioca indagou ontem do deputado Abelardo Jurema se ia ser ministro da Justiça e êle retrucou: para não responder a essa pergunta já passei quinze dias na Paraíba...

•

...QUE uma firma brasileira está importando areia de praia dos Estados Unidos para os filtros que utiliza em sua fábrica...

•

...QUE o deputado padre Vidigal quando vestia batina era muito valente, mas, agora, que anda à paisana, é o mais tímido dos membros da Câmara...

•

...QUE o brigadeiro Guedes Muniz compareceu ontem à Federação das Indústrias pleiteando subscrição de ações da Cosigua...

•

...QUE sua "fala" emocionou os industriais, mas não conseguiu um só centavo para a emprêsa...

•

...QUE um inventor requereu patente na Propriedade Industrial para um invento que amplia a capacidade de produção de eletricidade da potência instalada...

•

...QUE se o método aprovar teremos como por encanto eliminado os "cortes" de energia no Rio e Niterói...

•

...QUE o sr. Aluísio Peixoto foi nomeado presidente da Fábrica Nacional de Motores...

Influências da ferrovia no pôrto

Com seu Parque Ferroviário ligado diretamente às linhas da Estrada de Ferro Central do Brasil e da Estrada de Ferro Leopoldina, o Pôrto do Rio de Janeiro tem nessas vias o principal meio de acesso e escoamento dos produtos de exportação e cargas chegadas do exterior e destinadas ao interior do país.

Diversos estudos têm sido realizados, visando a renovação do equipamento e a racionalização do trabalho, a fim de ser conseguida a maior eficiência nas operações de manipulação e transporte da carga.

INFLUÊNCIA

Abrangendo os Estados da Guanabara, Rio de Janeiro, Minas Gerais, Goiás e parte dos Estados de Espírito Santo, Bahia e a Capital Federal, na zona de influência do Pôrto do Rio estão situadas a Usina Siderúrgica de Volta Redonda, a região cafeeira do Estado do Rio, parte das minas de manganês e minério de ferro do Estado de Minas Gerais, além dos grandes centros consumidores como: Belo Horizonte, Juiz de Fora, Uberaba, Goiânia, Vale do Paraíba e especialmente a cidade-Estado da Guanabara, que conta com uma população de mais de mais de 3.500.000 habitantes.

Bases da felicidade conjugal (2)

BELMIRO VALVERDE

Prosseguimos hoje, e o faremos diàriamente, com a divulgação dos trechos principais do livro inédito do médico e pensador dr. Belmiro Valverde, "Bases da Felicidade Conjugal".

UM FATOR BÁSICO

Dei o conceito sôbre a felicidade de pensadores que abrangeram, pelo poder de suas cerebrações tôdas as grandezas da forma e da imortalidade. Ali cada qual encontrará a flor encantadora de sua predileção, colhendo-a como mais agradável lhe fôr. Todos os gostos, elevados e nobres, poderão ser bem servidos: é só escolher e extasiar-se na sua suave meditação...

Agora, porém, tenho de baixar às minhas pobres fôrças e dizer, por obrigação do ofício, o que penso do problema da felicidade, êsse almejado objetivo, em busca do qual vem correndo a humanidade, através dos séculos, sempre na esperança de abrigá-lo em seu coração.

Para mim, no terra a terra das minhas cogitações, a felicidade tem por base a saúde — a saúde física e a saúde moral. Como médico que ama apaixonadamente a sua profissão, não só por vocação, como por profundo reconhecimento, pelo fato de a medicina me haver proporcionado a rara ventura de poder viver com independência de caráter, como médico que vem graças a Deus, há 45 anos estudando, diàriamente, a vida humana, nos seus múltiplos aspectos, venho sentindo a influência decisiva da saúde sôbre a nossa existência, bem-estar e felicidade.

A saúde, isto é, o equilíbrio harmônico de nossos órgãos e o seu perfeito funcionamento, regula a vida, dirige os nossos atos, aperfeiçoa os nossos sentimentos, sendo o traço de união entre o físico e o moral, entre o bem e o mal, entre a felicidade e a desventura. Em regra, a humanidade vive mais em contato com a doença, com o sofrimento, com a tristeza, porque as regras da boa saúde são sempre infringidas por mil causas, tendo como fundamento a ignorância, a pobreza, o descúido, o desinterêsse, as falhas da educação. O ideal da boa saúde, que deve acompanhar o homem do seu nascimento à sua morte, é, em geral, desconhecido ou desprezado, só se pensando na sua existência quando a doença, como horrível fantasma, se apresenta diante de nós, com o seu cortejo de infortúnios. Então a realidade surge em todo o seu vigor, e passa-se a compreender, seja qual fôr o ambiente em que se vive, o valor imenso da saúde, que nivela ricos e pobres, moços e velhos, sábios e ignorantes, virtuosos e pecadores.

E' nessa dolorosa contingência da vida que se poderá bem sentir a influência da saúde como base da felicidade humana, porque o doente, aquêle que está sofrendo as amarguras do seu mal, seja êle de que natureza e intensidade fôr, tudo dará para se libertar do sofrimento que o aflige e poder voltar ao ritmo normal de sua existência, por entre as alegrias que nos dá a saúde pela regularização funcional dos órgãos que comandam os atos de nossa vida.

Se a saúde física, por um mecanismo que todos compreendem, porque todos têm sentido os males e infortúnios da doença, influi, decisivamente, na obtenção da felicidade — que é o bem-estar, a tranqüilidade, a despreocupação, a suave harmonia de tudo o que nos cerca, a perene alegria do viver, embalados na amizade, no amor, nos nobres sentimentos, na sublimidade da fé — a saúde moral é o complemento forçado do quadro que compõe as côres reais dessa felicidade, onde as tonalidades do bem, do amor, da caridade representam as linhas gerais do mais formoso panorama da vida.

Realmente, na saúde moral, estão condensados todos os predicados da grandeza humana: sabedoria, virtudes, pureza, idealismo, fé. Lá é que todos os filósofos, sábios, pensadores, vão encontrar as fontes de sua inspiração e os poderosos alimentos de sua fôrça. Lá se abasteceram fartamente, Sócrates, Platão, Aristóteles, para poderem espalhar pelo mundo, verdades imorredouras, que vêm servindo de base a tôdas as conquistas da inteligência humana, através dos tempos. O problema da felicidade em última análise, sempre foi, é e será um único: o do bem, em tôdas as suas modalidades.

Fazer o bem, espalhar, o bem, conquistar o bem, nisso tem consistido a maior grandeza humana. Em busca dêsse ideal vem correndo a humanidade, seguindo vários caminhos; raros, porém, são os que conseguem alcançá-lo, porque no extremo dessa estrada infinita está a justiça de Deus, que tudo vê, de tudo sabe e nos dá, sempre, o que devemos ter. Platão estava certo: a felicidade é o Bem, é Deus!

Felipe II, precursor da reforma agrária

FERNANDO TORRENEGRA

Neste momento em que tanto se fala de reforma agrária é bom que voltemos ao século XVI para lá encontrarmos Felipe II, da Espanha, e I de Portugal, às voltas com a colonização da América que era, no dizer de Humboldt, «um mendigo sentado sôbre um montão de ouro».

O filho de Carlos V era homem de temperamento irriquieto. Enérgico até à crueldade. Audaz até a temeridade. Decisivo até o desastre. Evocá-lo de súbito, de súbito nos vem à memória a tragédia da Invencível Armada, arremetida por êle sob o comando do Duque de Medina contra o poderio marítimo da Inglaterra e destroçada quase que totalmente pelos temporais da Mancha antes mesmo de colimar seu objetivo.

Mas se temos que registrar o fracasso de algumas emprêsas do neto de D. Manuel I e da rainha Dona Maria, de Portugal, não há porque não lhe consignemos também algumas iniciativas que marcaram decerto o seu tino admirável na difícil arte de governar.

A América era naquela altura uma das preocupações constantes do príncipe que reinava com um pé em Madri e outro em Lisboa. Felipe II não descansava. Sabia que o Nôvo Mundo era a mais fulgente de tôdas as constelações que poderiam incender de glória e riqueza o seu cetro, agora também luzido com a herança advinda da conquista de Portugal, então sob o seu domínio desde o malôgro de D. Sebastião em Alcacer-Kibir.

Ampliar a grandeza da Espanha, o seu poderio, a sua fortuna política, a sua influência econômica, o fausto de seus palácios, eis o objetivo de todos os seus anseios e êle os mede ao ensejo de cada nova conquista. Alarga-os mais e mais. Amplia mais e mais a sua inquietação atrás de mais poder, de mais triunfo, de mais soberania tanto na península ibérica como no distante continente descoberto por Colombo sob a proteção dos Reis Católicos. Para isto se cerca de gente mais luzida que tem a Espanha nas armas, nas ciências, nas letras. Lá estão a seu lado os grandes generais, os grandes sábios, os grandes letrados. Os planos são múltiplos e as iniciativas múltiplas, tudo no afã de engrandecer o trono e a dinastia em proveito e exaltação do seu povo e de sua pátria, para os quais queria mais glórias, mais glórias, mais glórias.

A história da colonização da América é uma página de heroísmo, de estoicidade, de rara bravura e de renúncia a mais bela. Morriam muitos para que vivesse a Espanha e pusesse em cada brecha de chão inculto ou de terra inóspita o sêlo do seu sangue e a marca da sua galhardia pioneira que vinha no rastro das suas naves, na espada dos seus guerreiros, na unção cristã dos seus missionários, que deitavam por onde iam a palavra de Deus — a sementeira de todos os milagres. Esta página de heroísmo ainda palpita viva na memória de quantos a evocam para lembrar que desde o instante em que chegam os primeiros espanhóis às terras descobertas por Colombo se inicia a luta em três flancos sucessivos para impor uma nova ordem, luta não sòmente com o elemento agressivo — o índio e a natureza — mas também com os povos autoctones que já haviam alcançado algum elemento de civilização — os incas, os maias, os astecas — no comando dos seus chefes respectivos, dos quais, o mais arrojado, foi, sem dúvida, Montezuma que pereceu nas mãos cruéis de Cortez.

Quando Felipe II toma uma decisão de rever as concessões de terras na América — mormente nas colônias que se erguiam aqui, ali, acolá, sob os arcabuzes e os clarins dos conquistadores íberos — êle o faz de modo enérgico e ostentoso. Não pode mais condescender com os usurpadores, que mesmo, alguns, tendo títulos legítimos sôbre áreas primitivas de terra que lhes haviam sido outorgados, levavam adiante as suas cêrcas e limites com visível prejuízo para a Coroa que se via, assim, despossuída de glebas que eram originária e legitimamente suas.

O mal, ou melhor, o abuso dos que não se limitavam a possuir o quinhão permitido pelos fiscais do Erário Real já vinha de longe. Ainda dos longes dos Reis Católicos com a sucessividade dos que os substituíram no Trono até chegar a vez do primogênito de Carlos V.

Felipe não vacila. Estamos em 1590. Do fundo dos mármores de El Pardo irrompe a caudal que irá afogar os que transgridem as normas mandadas observar desde 1525 em matéria de terras doadas pela Coroa. O abuso tinha sido tamanho que por vêzes uma doação de 500 hectares passava a ter 20.000 e mais hectares, quando a outorga dos 500 já era feita, exclusiva, para o cultivo e produção da terra.

No dia 1º de novembro de 1591 o Rei dizia textualmente:

«Aunque Yo he tenido y tengo siempre voluntad de hacer merced o repartir justamente el dicho suelo, (América tierras e baldios, asignado a los Lugares y Consejos lo que pareciere que les convenga para que tengan suficientes Ejidos, próprios e términos públicos la calidad de los dichos Lugares y Consejos, y asimismo a los naturales Indios y Españoles para que tengan tierras en propriedad en que poder labrar y criar más, la confusión y exceso que ha habido en este por culpa o omissión de mis Virreyes, Audiencias y Gobernadores pasados, que han consentido que unos con ocasión que tienen de la merced de algunas tierras se hayan entrado e ocupado otras muchas sin título, causa, ni razón, e que otros las tegan e conservan con títulos fingidos e invalidos de quien no tuvo poder ni faculdad para poderlos dar...» e prossegue o Rei Felipe neste tom acre de censura aos seus prepostos nas colônias sob o seu domínio, inclusive o Brasil, para terminar severo:

Y para este efecto os mando que logo proveáis que dentro do término que para ello señalareis exhiban ante Vos y antes las personas de letras, ciencia y consciencia que nombrareis para ello, los títulos que para ello tuvieren de las tierras, estancias, chacras, e caballerias que cada uno tienen e emparandólas en las que con buenos títulos y recaudos poseyran, se me vuelvan y restituyan las demás para disponer de ellas a mi voluntad sin que haya ni pueda haber sôbre ello pleito alguno más que declaración que Vos y las personas que tuvieren Vuestro Poder y Comisión hicieren acêrca de ello, que para el dicho efecto a Vos y a ellos os doy e concedo tan bastante e cumplido poder como se requiere».

Este é, sem dúvida o primeiro golpe desferido nos latifundiários de tôda a América e que vale lembrar aqui quando tôda gente está à espera da falada reforma agrária.

Virá?

Como virá?

Com a desapropriação, pura e simples, das terras em excesso nas mãos de um mesmo dono, o que representa confisco da propriedade privada, ou virá com métodos racionais, mas não espoliativos, ou comunizantes (aqui para nós — socializante, para dourar a pílula) e capaz de satisfazer a todos?

Títulos ilegítimos de propriedade há às pampas por êsse Brasil afora. Por que o Estado não usa o remédio do Rei Felipe II mandando examiná-los pelos fiscais do Erário e, testada a falsidade, os converte em terras do Estado para serem doadas aos que queiram em verdade lavrar o chão generoso que no dizer do escrivão Caminha dá tudo quanto lhe pedem.

Goiás aproveita experiência agrária do Estado de Israel

A convite do govêrno de Israel, o governador Mauro Borges, de Goiás, visitará aquêle país, seguindo para Beirute, via Itália, na manhã de hoje. Viaja em companhia de seu secretário de Planejamento e Coordenação, engenheiro Irineu Borges do Nascimento que, na qualidade de técnico, observará a nova estrutura agrária posta em prática em Israel e os seus reflexos na vida econômica e social do país.

A propósito, ouvimos o secretário sôbre as obras que vêm sendo realizadas sob a sua supervisão, principalmente no que toca à experiência de reforma agrária adotada em Goiás. Disse-nos:

— O que levou o govêrno do meu Estado a proceder a experiência com os métodos já postos em prática em Israel, foram os bons resultados colhidos naquêle país. Naturalmente aplicamos o método de acôrdo com as condições ecológicas de Goiás. Foi assim que instalamos o Combinado Agro-Urbano e uma Colônia Agrícola em bases cooperativas. Como lá, também no Planalto colhemos bons resultados e, por isso mesmo, vamos aprofundar os nossos estudos sôbre a matéria nessa oportunidade que nos ofereceu o govêrno israelense.

AS OBRAS DA SECRETARIA

O engenheiro Irineu Borges do Nascimento disse que a obra que vem realizando a Secretaria de Planejamento e Coordenação é decisiva para a colimação do objetivo do Plano de Desenvolvimento de Goiás idealizado pelo governador Mauro Borges. E explicou o seu funcionamento, tendo antes informado que é a Secretaria a única no gênero em todo o país. Dividiu em três etapas: 1a. — contrôle da execução do I Plano de Desenvolvimento Econômico do Estado de Goiás, trabalho que é feito através de relatórios procedentes dos órgãos executores e de uma constante verificação, "in loco", do que vem sendo feito; 2a. - trabalho de coordenação das atividades dos diversos órgãos do govêrno entre si e dêstes com os demais departamentos federais e municipais. Embora de difícil realização — frisou — essa tarefa tem obtido resultados satisfatórios graças aos esforços, compreensão e espírito público de tôdas as pessoas responsáveis pela construção do progresso do nosso Estado; 3a. — realizar o planejamento para o govêrno, sendo que vários órgãos foram criados sob a orientação direta da Secretaria de Planejamento, como o CRI (Consórcio Rodoviário Intermunicipal), CIVAT, (Comissão Interestadual dos Vales Araguaia e Tocantins); METAGO (Metais de Goiás); IDAGO (Indústria de Desenvolvimento Agrário de Goiás); GEMGO (Granja-Escolar Modêlo de Goiás); (CEPAIGO (Consórcio de Estabelecimentos Agrícolas e Industriais de Goiás) e outros.

Concluindo, disse o sr. Irineu Borges do Nascimento que a sua Secretaria é responsável pela elaboração dos projetos técnicos econômicos do govêrno de Goiás, objetivando financiamento para o govêrno empregar em obras de interêsse do povo goiano. Por outro lado, inaugurou-se o sistema de cooperação do Estado com os municípios na elaboração de obras de grande vulto, com os melhores resultados, uma vez que com os seus próprios recursos, os municípios jamais poderiam construir grandes escolas, hospitais e outros empreendimentos de vulto.

— Quero acentuar — aduziu o sr. Irineu Borges do Nascimento — que a autonomia administrativa dos municípios, com êsses convênios, não é nem de longe afetada, uma vez que tais compromissos são firmados expontâneamente pelos senhores prefeito, após entendimentos com o chefe do Executivo estadual.

Fidel Castro deverá visitar URSS: maio

MOSCOU e HAVANA — Pròvàvelmente Fidel Castro seguirá para esta capital dentro de poucas semanas. Pelo menos é o que os círculos diplomáticos acreditam, tendo em vista as duas páginas dedicadas ao primeiro ministro cubano no diário do partido comunista "Pravda".

O órgão vermelho abordou um discurso pronunciado por Fidel durante o segundo aniversário da invasão da baía de Cochinos, dando um destaque maior que ao pronunciamento de um proeminente teórico do marxismo-leninismo no partido soviético, proferido no mesmo dia.

Fontes bem informadas admitem que Fidel Castro esteja em Moscou em princípios de maio. Afirma-se que o primeiro ministro cubano, que poderá ser acompanhado em sua viagem pelo país pelo próprio Nikita Kruchev, passará um mês na União Soviética.

Aterrou ontem no aeroporto da Barracoa o avião cubano em que viajaram os prisioneiros libertados ontem pelo govêrno norte-americano na cidade de Nova Iorque.

Os viajantes foram recebidos nesse aeroporto, localizado ao oeste de Havana, por funcionários do Ministério das Relações Exteriores, familiares e amigos.

Os libertados são Francisco Molina de Rio, que no ano de 1959 matou com um tiro a menina venezuelana Madalena Urdaneta, de nove anos durante um tiroteio ocorrido nesta cidade entre elementos castristas e anticastristas; Roberto Santiesteban Casanova, de 27 anos, membro da missão cubana junto à Organização das Nações Unidas; Marino Sueyro y Cabrera, de 22 anos, e José Garcia Orellana, de 42 anos, naturalizado norte-americano.

Êsses três indivíduos estavam acusados de integrar uma organização de sabotadores que havia planejado atacar serviços públicos na área metropolitana. Encontravam-se detidos sob fiança de 50.000 de dólares cada um.

Del Rio foi posto em liberdade pelo governador Nelson Rockefeller que em primeira instância, a pedido do govêrno federal, e comutou a pena de prisão perpétua pela de 20 anos de cadeia e em seguida o pôs em liberdade com expressa condição de que saísse imediatamente do país. (UPI-DC).

DIARIO CARIOCA
Fundado em 17 de julho de 1928
Propriedade da
S. A. DIARIO CARIOCA
Sede: Av. Rio Branco 25 Sobreloja
Diretor Presidente
DANTON JOBIM
Diretor Tesoureiro
ULYSSES MARINHO
Diretor Comercial
ZELIO VALVERDE
Presidência ... 43-6465
Gerência ... 43-3014
Secretaria ... 43-5539
Chefia de Redação ... 43-5574
Chefia de Informações ... 43-1936
Administração ... 43-4477
Publicidade ... 43-4643
Revisão ... 43-4949
Esporte ... 43-4936
Polícia ... 43-4474
Circulação ... 43-5882
Oficinas ... 43-5662
Brasília: Redação do DC BRASÍLIA
Belo Horizonte
Niterói
Pôrto Alegre
ASSINATURAS
Semestral ... Cr$
Anual ... Cr$
Número avulso ... Cr$
Domingos ... Cr$

Carta do Leitor

Moradores do Leblon pedem Pôsto Policial

ENERGICO abaixo-assinado de moradores do Leblon foi enviado a esta seção, pedindo ao govêrno estadual a urgente instalação naquele bairro, mais precisamente, no final da Av. Ataulfo de Paiva, confluência das Ruas Visconde de Albuquerque, Dias Ferreira e Rita Ludolf, de um pôsto policial, devidamente equipado.

Justificando o pedido citam os moradores do Leblon no documento em foco a ocorrência de numerosos assaltos e crimes cometidos naqueles logradouros e redondezas em datas recentes.

Nos últimos meses, prosseguem os peticionários, 8 casas foram assaltadas na Rua Rita Ludolf, 3 na Rua Visconde de Albuquerque e 16 no final da Rua Prudente de Morais e inúmeros outros fatos análogos os quais são estimulados pela absoluta ausência de policiamento efetivo e constante. Releva notar, dizem os signatários do documento, que o aglomerado natural provocado pelo fim da linha de bonde, ocasiona constantemente gritarias e arruaças, perturbando o sossêgo e a tranqüilidade dos moradores do Leblon.

MEIO-FIO E ENSAIBRAMENTO

A Sociedade dos Amigos da ZN em carta ao DC solicita ao govêrno da GB o ensaibramento e a colocação do meio-fio nos seguintes logradouros: Rua Icoté, Tapiranga, Taiúva, Japeú, Serina, Justino de Araújo, Maria Rosa, Rosa de Almeida, Pedro Melo, Felipe Gonçalves, Baitaca, Estrada do Retiro (final), Araken, Paulino Werneck, Oliveira Paiva, Operário, Gen. Azeredo, Quiruá, Av. Ribeiro Dantas, Ruas João Lacerda, Flação, Limadores, das Artes, Oliveira Ribeiro, Oliveira Braga, Francisco Franco, Estampadores, Av. Barão de Capanema, Silva Neto, Maceió, Vila Nova, Claudino Barata, Cel. Tamarindo (trecho), Tupiaçu, Murundu (trecho), Eduardo Barbosa, Pedro Melo, Capitão Teixeira, Alberto de Oliveira, Ivat Pessoa, Itaquê, João Alves, Ubatã, Evaristo Pires, Sainá, Faidão Padilha, Visc. Ourém e Praça Serafim de Oliveira.

SEMANA DA EDUCAÇÃO MOSTRARÁ FILME «VINTE MILHÕES DE ANALFABETOS»

Visando oferecer ao povo brasileiro uma idéia exata dos problemas acarretados pelo analfabetismo e, ao mesmo tempo, servir de seguro estimulante para a integração da maioria em programas de alfabetização, a Semana Nacional de Educação lançará, hoje, em vários pontos do país, o filme documentário "Vinte Milhões de Analfabetos". Trata-se de um documentário retratando vários aspectos negativos do analfabetismo e mostrando, também, diversas facêtas da educação no Brasil. Os comentários do filme foram escritos por Paulo Mendes Campos. Servirá êste documentário de elemento exponencial entre os psicológicos que o público poderá contemplar, justamente no período em que o govêrno realiza teu primeiro planejamento educacional, conforme indicou o ministro Teotônio Monteiro de Barros Filho, ao abrir os trabalhos do certame no Ministério da Educação e Cultura.

RIO-RIO BONITO
TRANSPORTE AFONSO LTDA.
De segunda a sábado:
Partida - Rio Bonito-Rio
Horário: 5,30 - 9 - 17 horas.
Partida Rio-Rio Bonito
Horário: 8 - 13 - 18,30 horas
Domingo:
Partida Rio Bonito-Rio
Horário: 5,30 - 9 - 14,30 - 17 - 21 horas
Partida Rio-Rio Bonito
Horário: 6 - 9 - 13 - 21 horas
VENDAS DE PASSAGENS NO RIO:
Estação Rodoviária Mariano Procópio - Guichê 24
TEL: 23-9112

RAIO-X
Dr. Victor Côrtes
Exames radiológicos em residências
TOMOGRAFIAS
Diàriamente das 8 às 11 e das 14 às 17 horas
RUA ARAUJO PÔRTO ALEGRE, 70
9.º andar - Tel.: 22-5330

PRESUNTO
WILSON
Tender Made
sempre a mesma delícia!

SÓ WILSON É Tender Made
TENDERMADE - delicioso em lanches, indispensável em suas festinhas e maravilhoso para enriquecer pratos do trivial.
Produto do
FRIGORÍFICO WILSON DO BRASIL S/A

ATO DE LACERDA CONTINUA A FAZER VÍTIMAS: SERVIDORES

Gama a Lacerda: esqueça 1965 e administre a GB

Nas comemorações de ontem, promovidas pela Assembléia Legislativa, em virtude da passagem de mais um aniversário de fundação do Estado da Guanabara, o sr. Gama Filho, em discurso, concitou o governador Carlos Lacerda a abandonar suas andanças em busca da Presidência da República e se dedicar à solução dos problemas da cidade que nunca teve tanto buraco e tanto lixo como agora.

O sr. Sinval Palmeira, quando falou, disse que a Guanabara tem sido "o mais tumultuado do país, onde já assistimos a invasões de domicílios, censura à imprensa, banditismo e ofensas à Constituição local e federal", tudo promovido pelo governador. Falaram, ainda, sôbre a data, os srs. Domingos D'Ângelo, pela UDN e José Gomes Talarico, pelo PTB.

UDN CRIA IMPÔSTO NÔVO

O representante da UDN, deputado Paulo Areal, apresentou projeto-de-lei criando um impôsto a ser pago pela aposição de um sêlo de 20 cruzeiros em todos os requerimentos, memoriais, representações ou documentos de qualquer natureza anexos a processos a respeito de quaisquer assuntos que tiverem tramitação pelas repartições do Estado. O projeto visa restabelecer a lei municipal 136 de 1948 e a arrecadação que êle proporcionar deverá ser investida na melhoria dos serviços hospitalares agora centralizados na SUSEME.

VIAGEM DE PRESIDENTE

O sr. Luís Correia, do PTB, congratulou-se com o povo chileno pela acolhida que proporcionou ao presidente João Goulart em sua visita ao país amigo, ressaltando as conversações políticas que os dois chefes de Estado promoveram para fortalecimento da tese de autodeterminação dos povos e contra o cêrco que desejam formar contra Cuba. O deputado destacou o fato do Departamento de Estado dos Estados Unidos teimar em impor suas normas políticas a outros povos, enquanto o Brasil e o Chile procedem a conversações para neutralizar os efeitos daninhos de tal política.

CONVOCAÇÃO

Hoje não haverá sessão no plenário da Assembléia. Amanhã comparecerá o sr. Enaldo Cravo secretário de Viação, a fim de fazer uma exposição sôbre o plano de obras da SURSAN e da Secretaria, de acôrdo com a convocação aprovada pelos deputados.

Lutador

O presidente do Conselho Regional de Contabilidade da GB, sr. Gélsio Quintanilha Pinto luta pela correta disciplina e fiscalização da vida profissional

Contabilistas da GB festejam Dia: amanhã

O Conselho Regional de Contabilidade da Guanabara festejará amanhã o "Dia do Contabilista" com uma sessão solene às 18 horas, em sua sede, na Av. Presidente Vargas. Às 21 horas, com a presença do presidente do Conselho Nacional, sr. Eduardo Foreis Domingues, representante dos Conselhos Regionais, sindicatos e associações profissionais será oferecido um banquete de 150 talheres.

O presidente do Conselho Regional da GB, sr. Gelsio Quintanilha Pinto, disse que as comemorações de amanhã têm a finalidade de congregar os contabilistas brasileiros, para uma afirmação cada vez maior da classe na vida econômico-financeira do país. Durante a sessão solene será inaugurado o retrato do sr. Eduardo Foreis, que é considerado uma das expressões mais autênticas da classe.

PRIMEIRA VEZ

Dando pela primeira vez maior extensão ao "Dia do Contabilista", através de reuniões comemorativas e de congraçamento, o presidente Quintanilha Pinto pretende dar um cunho especial ao dia 25 de abril, para que os contabilistas se unam num só ideal de defender e resguardar os interêsses e importância da classe.

Nas festividades de amanhã, do comparecimento dos representantes dos Conselhos Regionais, de associações profissionais e sindicatos, a presença do professor Erimá Carneiro, escritor de obras de contabilidade e assuntos fiscais, é considerada pela classe como "uma das mais gratas e importantes".

Segundo o presidente do Conselho Regional de Contabilidade da GB, "os contabilistas brasileiros devem grande parte do seu patrimônio de obras técnico-profissionais ao prof. Erimá".

Aproveitando a entrevista que nos concedeu, o sr. Quintanilha falou a respeito do funcionamento administrativo do Conselho, dizendo: "Com a expansão dos nossos serviços, a sede de que dispomos já nos é pequena. Espero resolver êste problema para melhor atendimento ao público e acomodação dos nossos servidores".

O presidente do CRC-GB vem tratando da intensificação do serviço de fiscalização, que assegurará as prerrogativas profissionais dos contabilistas.

Finalizando, o sr. Quintanilha Pinto fêz apêlo ao ministro Almino Afonso no sentido de encaminhar ao Congresso o memorial e anteprojeto de reforma do decreto-lei 9.295, de 27 de maio de 1946, que traduz aspiração da classe (só na GB existem 20 mil contabilistas filiados ao Conselho), para correta disciplina e fiscalização do exercício da vida profissional".

Administrador não respeitou médicos

O governador Carlos Lacerda assinou decreto concedendo a leigos em medicina a faculdade de decidir se o funcionário enfêrmo deve ou não ser licenciado para tratamento de saúde, contrariando os laudos dos médicos do Serviço de Biometria Médica da Secretaria de Saúde.

Há dias, o trabalhador Antônio Gomes de Azevedo, referência D, lotado no 1.º Distrito de Limpeza Urbana, internou-se no Hospital do Servidor, atacado de leucemia. Examinado pelos médicos da Biometria, o trabalhador Antônio Gomes foi licenciado por 30 dias.

ADMINISTRADOR NEGA

Concedida a licença, foi a mesma à apreciação do engenheiro Cláudio Piragibe, administrador regional do Centro, que embora nada entenda de medicina, negou-se a aceitar o laudo dos médicos da Biometria.

RECORREU

Ontem, a família do trabalhador, não se conformando com o ato arbitrário do sr. Cláudio Piragibe, solicitou ao chefe do Serviço Médico a designação de uma junta médica para examinar o servidor atacado de leucemia.

Enquanto isso, Antônio de Azevedo não recebe os seus vencimentos e continua internado no Hospital do Servidor em estado grave.

Baleeiros russos já fundeados

Encontra-se desde ontem na Baía da Guanabara uma flotilha composta de vinte baleeiros russos que solicitaram e obtiveram permissão para se abastecerem de combustível e gêneros alimentícios.

Os barcos estão fundeados próximo à enseada de Inhaúma, onde permanecerão até sexta-feira, quando se esgota o prazo concedido pelo Itamarati para os trabalhos de reabastecimento.

TRIPULAÇÃO

O Itamarati não divulgou qualquer nota sôbre a tripulação dos baleeiros e a possibilidade de serem liberados para visitar a cidade durante o tempo em que permanecerem aqui.

Padre Peyton esteve no Rio e foi à Bahia

O pregador do "Rosário em Família", padre Peyton, encontra-se no Brasil, onde chegou domingo passado, procedente dos Estados Unidos, a fim de continuar no trabalho de expandir a sua obra, encontrando-se atualmente em Salvador, na Bahia.

De acôrdo com as informações obtidas no Colégio Nossa Senhora de Nazareth, situado na Rua Visconde de Caravelas, 48, local onde o pregador e seus colaboradores costumam se hospedar quando nesta cidade, sua reverência, tão logo desembarcou no Rio, dirigiu-se àquela cidade baiana, onde deverá falar ao povo ainda esta semana.

TERCEIRA VEZ NO BRASIL

O padre Peyton, que é, aliás, o fundador e iniciador das pregações sôbre o rosário, cuja finalidade é incentivar o uso do mesmo entre os homens, se encontra pela terceira vez em nosso país, no qual já estivera antes; em Recife e no Estado da Guanabara, devendo, desta feita, pregar não só em Salvador como também em Belo Horizonte, o que se dará no dia 8 de maio.

Os seus colaboradores, os padres Hivvins e Quinn, ambos norte-americanos, o anteciparam em sua chegada ao Rio, a fim de entrarem em contato com às autoridades eclesiásticas locais com o intúito de prepararem a cerimônia da pregação, tal como se deu em novembro, na Candelária, quando alcançou um êxito retumbante.

O "Rosário em Família" é um movimento de profundo sentido religioso, lançado por iniciativa própria do padre Peyton que, embora tenha encontrado em seu caminho os maiores impecilhos e sem contar, ainda, com o apoio oficial da igreja, o vêm levando avante ùnicamente com o apoio dos padres Hivvin e Quinn, que são seus representantes.

O movimento, que ganha vulto a cada pregação, graças a persistencia e aos esforços dêstes três reverendos, tende, no entretanto, a crescer e a expandir-se podendo vir a conseguir, futuramente, não só a adesão de eclesiásticos e várias partes do mundo, como também a sua aceitação e oficialização pela Santa Sé.

Viva esportivamente...
e continue em plena forma
com o sabor tro-pi-cal da reconfortante

Água Tônica da BRAHMA

Depois de uma competição, nada como um bom descanso e... um copo da refrescante Água Tônica da Brahma! Seu sabor, tão próprio para o nosso clima, é tônico-aperitivo... é típico do quinino... e por isso é verdadeiramente tro-pi-cal! Você se sente bem quando bebe Água Tônica da Brahma. Seu organismo ganha uma reação salutar e você logo quer "sair para outra"!

Produto da CIA. CERVEJARIA BRAHMA

'Dragão' rende-se a S. Jorge

Dando prova de sua devoção e homenageando seu protetor, o oficial dos "Dragões da Independência" rendeu-se à São Jorge e acendeu uma vela

Festa de São Jorge começa com oração e barraquinhas

Controlados por soldados da Polícia Militar e pelos "Dragões da Independência", além da ajuda dos "irmãos", rigorosamente vestidos, os devotos de São Jorge que foram ontem ao "beija-fita" não se contiveram e tentaram desfazer e furar as filas para chegar mais depressa aos pés da imagem de protetor dos militares e desamparados.

Contribuindo para atrapalhar o trânsito e dar ao local um aspecto de feira-livre, vários populares instalaram-se no Campo de Santana e nas pistas em frente à Igreja, vendendo flâmulas e bandeirinhas brasileiras com a imagem de São Jorge; outros negociam com velas, flôres, cocadas e bolinhos de milho. Dentro da Igreja, completamente lotada, a fila do "beija-fita" era controlada por escoteiros, que às vêzes não podiam impedir que os fiéis beijassem a fita e ficassem admirando o Santo Guerreiro.

PASSOU POR ADEMAR

A certa altura, antes do início da missa solene das 11 horas, houve um rebuliço dentro da Igreja por parte das irmandades e dos jornalistas, principalmente, quando se propalou que o governador Ademar de Barros havia chegado para o "beija-fita".

Todo mundo começou a procurar o governador paulista e não o encontrou. A notícia da presença de Ademar persistia, quando foi descoberto em um dos cantos da Igreja um senhor que estava passando pelo político. Perfeito sósia do governador de São Paulo o devoto de São Jorge não quis dar o nome, pois quando foi encontrado estava orando contritamente.

SOLDADOS TAMBÉM

Aproveitando alguns minutos de folga durante a missão que estavam cumprindo, de controlar as filas e evitar que os mercadores invadissem a Igreja os soldados da "PM" e dos "Dragões" também acenderam velas ao seu patrono e oraram ante sua imagem.

Um soldado do Exército chegou a quebrar uma norma religiosa e acendeu sua vela com um isqueiro. Uma velhinha que estava do seu lado retrucou: "Não, meu filho, acenda com um fósforo ou então em outra vela". Não havia mais jeito, a vela já estava queimando!

MISSA SOLENE

A missa solene do Dia de São Jorge começou às 11 horas, com a presença de tôdas as irmandades e algumas autoridades civis e militares. A cerimônia teve cânticos especiais e foi oficiada pelo pároco da Igreja com auxílio de dois padres.

À noite houve o "Te Deum" e prosseguiram os preparativos da procissão solene, que se realizará domingo à tarde, com o acompanhamento de várias bandas militares.

ONDE OS TRENS NÃO PARAM AMANHÃ

Para que sejam efetuados trabalhos de conservação na linha 2, entre as cabinas 5 e 3, os trens paradores que se destinam a D. Pedro II, não farão paradas nas estações de Piedade, Encantado, Todos os Santos, Méier e Engenho Nôvo, amanhã, quinta-feira, das 11 às 16 horas.

Pararão, entretanto, em Engenho de Dentro, Silva Freire e demais estações.

A barba explicada

Despertando a curiosidade geral, o cantor "Black-Out" deixou crescer a barba para pagar uma promessa a São Jorge, segundo declarou, ontem, ao DIARIO CARIOCA explicando ter sido motivado pela doença de sua espôsa, que foi internada em estado de coma, há um mês, no Hospital Miguel Couto

"No quarto dia de hospital" — disse — "o estado de minha mulher era desesperador, e eu, sempre devoto de São Jorge, prometi ao santo deixar minha barba crescer até o dia de sua procissão comemorativa que será no próximo domingo"

DESESPÊRO

"Minha espôsa é diabética" — explicou — "e quando de repente, começou a passar mal, senti-me completamente desesperado, com mêdo que ela morresse, pois não posso conceber a vida sem ela.

— Foram 14 dias de sofrimento com minha mulher entre a vida e a morte, depois do que, tenho certeza apenas um milagre de São Jorge poderia tê-la salvo"

AGRADECIMENTO

Disse ainda que fazia questão de demonstrar sua gratidão a todos os que o tinham ajudado naquele período "tão difícil da minha vida, quando eu pensei que tudo ia terminar para mim"

"Meu agradecimento maior" — concluiu — ", para os médicos que atenderam minha espôsa, dr. Franco Neto e dr Mauro Pompeu e, ainda ao diretor do Hospital Miguel Couto, o dr. Roberto Segadas Viana".

Ressaca

Limpeza de tôdas ruas litorâneas até amanhã

Trabalhadores do Departamento de Limpeza Urbana continuavam trabalhando, ontem, para desimpedir totalmente a Av. Atlântica da areia lançada na via pública pela ressaca do último fim de semana, tendo firmado o diretor do órgão, sr. Gastão Sangés, que até quinta-feira a operação será dada por encerrada.

Enquanto isto, em vários pontos ainda se encontram pequenas embarcações que foram arrastadas pela correnteza e não foram ainda reclamadas por seus proprietários. A Administração do Pôrto do Rio de Janeiro informou, ontem, ter recolhido um grande batelão de madeira que foi lançado próximo à 3a. Inspetoria, na noite de sexta-feira, ali permanecendo até agora.

NORMALIZAÇÃO

O Serviço de Salvamento já desimpediu as praias cariocas para o banho de mar, tendo sido grande a afluência ontem, como anteontem. O serviço de meteorologia também afirma que a situação na costa carioca já é normal.

Apesar de empregados 500 homens do Departamento de Limpeza Urbana além de viaturas e outros trabalhadores do Departamento de Estradas e Rodagens Departamento de Obras e outros órgãos, as ruas atingidas pela ressaca ainda não estão totalmente limpas, o que só deverá ocorrer dentro de dois dias.

BUEIROS

Falando ao DC, disse o sr. Gastão Sangé, diretor do DLU, que hoje e amanhã os trabalhadores passarão a fazer o serviço de desobstrução dos bueiros, que se encontram cheios de areia. Todo o material recolhido, adiantou ainda, está sendo devolvido à praia, tendo parte sido levada para o Arpoador, onde as ondas pràticamente destruíram a faixa de areia.

(Conclui na 9ª página)

Identidade não trará fator sangüíneo: IFP

O Instituto Félix Pacheco desistiu, definitivamente, de adotar o critério de fazer constar nos documentos fornecidos, o tipo sangüíneo das pessoas que o requererem, em virtude das dificuldades que acarretaria tal critério, conforme nos declarou o seu diretor-substituto, sr. Peri Nunes.

Tendo em vista notícia de que a idéia, já de há muito aventada, seria, finalmente, posta em prática, a reportagem entrou em contato com aquêle setor de identificação do Ministério da Justiça, tendo ouvido as palavras de seu diretor-substituto, uma vez que o diretor-efetivo, sr. Francisco Jucá, se encontra afastado de suas funções por motivo de saúde.

IDÉIA INTERESSANTE

Em suas declarações, o sr. Peri Nunes, afirmou que o IFP sempre considerou o critério, em tese, bastante interessante, mais para o portador, uma vez que os dados referentes ao teor sangüíneo do elemento identificado não serviria como base para a identificação posterior do mesmo, pois o sangue não é, como as impressões digitais, diferente em tôdas as pessoas.

De qualquer forma tiveram, de fato, a intenção de fazer constar nos documentos mais êstes dados e, não fôssem as dificuldades surgidas, tais como demora no exame, custo do mesmo e o pouco interêsse por parte dos requerentes com respeito a êste fator já há muito o estariam fazendo.

IDENTIDADES MILITARES

A fim de fortalecer as suas ponderações quanto às dificuldades do uso dêste sistema, o sr. Peri apresentou-nos o exemplo das experiências feitas pelos Ministérios Militares, que o utilizaram, suspendendo-o, entretanto, inclusive, por ter surgido casos de declarações errôneas dos requerentes, com referências ao tipo sangüíneo, que chegaram mesmo a provocar casos fatais.

— Aliás — afirmou o sr. Peri Nunes — êste assunto foi amplamente debatido no "Congresso Brasileiro de Identificação Dactiloscópica", realizado nos meses de novembro e dezembro do ano passado, tendo-se chegado à conclusão de que tal adoção seria impraticável, apesar de excelente, não só em virtude das dificuldades já citadas, como também porque dependeríamos da colaboração do Banco de Sangue, para fornecer, em tempo breve, com exatidão e gratuitamente, os atestados necessários aos que desejassem requerer a sua carteira de identidade".

Portuários: imunização contra gripe

A partir de amanhã, será instalado, um pôsto de vacinação antigripal, junto à 1a. Inspetoria do cais do Pôrto, para que todos os servidores portuários lotados naquela dependência da APRJ possam se imunizar contra o surto da gripe, quase epidêmico, que vem se verificando na Guanabara — informou, ontem, a administração do Pôrto.

A campanha, dirigida pelo Serviço Médico do Pôrto, prosseguirá nos dias subseqüentes, em várias dependências do Cais, até que todos os servidores estejam imunizados.

ZELE PELA CONSERVAÇÃO DO SEU TREM

CENTRAL DO BRASIL

Mercado cambial reagiu bem à Instrução no. 239

As diversas medidas de contenção dos meios de pagamentos adotadas anteriormente pelo govêrno, fazendo com que desaparecessem pràticamente do mercado a moeda escritural, que se multiplicava em empréstimos sem qualquer selecionamento, e, em conseqüência, acabando com o dinheiro ocioso, evitaram que o pânico se instalasse ontem no mercado de moedas estrangeiras, que chegou a ensaiar um movimento de alta acelerado.

A Instrução da SUMOC elevando o dólar de exportação para Cr$ .. 600/620,00, medida que causou surprêsa geral, fêz com que o dólar-papel, que na véspera fôra negociado a Cr$ 625/630,00, na abertura registrasse os níveis de Cr$ 750,00 para venda e Cr$ 700,00 para compra. No decorrer do dia, com o aumento de compradores e a oferta estável, houve considerável queda, tendo fechado a Cr$ 680/690,00, o que, de qualquer maneira, representou alta superior a 10% em relação aos níveis do dia anterior.

CAUTELA

A cautela dos negociadores das casas bancárias revelava falta total de informação a respeito do desenvolvimento do mercado cambial, haja vista o diferencial que sempre existiu entre os preços de venda e os de compra. Enquanto aquêle se situava em 750 cruzeiros, o outro ficava em 700, acusando uma diferença de cêrca de 50 cruzeiros, e, em algumas casas bancárias, chegava a 70 cruzeiros, diferencial equivalente a 10% do valor da moeda.

A falta de cruzeiros como moeda disponível foi o que impediu a especulação mais acentuada do mercado, já que a procura reagiu favoràvelmente às primeiras horas do expediente, mas não teve consistência para se manter durante o dia, chegando mesmo a desaparecer na segunda metade da tarde. Os elevados estoques das casas bancárias, engrossados durante os dois meses de quede de cotação, com ofertas constantes, impediram que se mantivesse o diferencial na base que habitualmente se observava, o que alertou o comprador para a insegurança do investimento, já que sòmente uma alta muito acentuada a partir daqueles níveis poderia oferecer o lucro compensador, que, em última instância era o objetivo do investidor.

Consideram que a repercussão relativamente sem importância no mercado manual tenha sido decorrência do receio de uma intervenção do govêrno, que teria uma discreta participação nas operações a fim de evitar o efeito negativo de um descontrôle no setor do dólar-papel.

Apesar do fechamento ontem com mercado calmo, ainda não se tem segurança da tendência evolutiva das cotações, sendo provável que novas baixas venham a ocorrer, estabilizando a moeda americana no nível de 650 cruzeiros por dólar. Durante esta semana deverá haver uma definição mais segura.

Panorama Econômico

Aço americano

DEPOIS de considerarem como resfriada a opinião pública estadunidense, que se emocionou com o embate entre o presidente dos Estados Unidos e os fabricantes de aço norte-americanos, as siderurgias voltaram à carga em suas pretensões altistas, criando graves problemas para a administração pública daquele país.

Três novas emprêsas, entre elas a "Republic Steel" que figura entre as cinco primeiras usinas americanas, resolveram aumentar seus produtos, usando porém, de uma fórmula maliciosa: a dos aumentos seletivos, numa verdadeira operação de sondagem que terminará com um aumento geral e indiscriminado do aço.

Reinicia-se, assim, a "guerra do aço", cuja primeira batalha foi ganha pelo sr. John Kennedy, que, ainda desta vez, se permitir o aumento, verá que êle se repercute sôbre uma vasta cadeia de indústrias, com o inevitável aumento generalizado de preços e seus reflexos sôbre a espiral inflacionária.

Segundo o noticiário internacional, o único fator favorável à política de Kennedy consiste no silêncio das duas maiores emprêsas do setor: a "United States Steel" e a "Bethleem Steel" que, sòzinhas, controlam a têrça parte da produção norte-americana de aço. Para os observadores, está-se desenvolvendo uma guerra surda: enquanto os dois grandes produtores esperam a reação do presidente americano, êste, por seu turno, também espera a reação dos dois grandes.

Os resultados não vão demorar.

R. P.

Safra açucareira

A Comissão Executiva do Instituto do Açúcar e do Álcool dará início, na próxima têrça-feira, aos debates em tôrno do Plano de Defesa da Safra de 1963-64, com a produção estimada de 57,8 milhões e o consumo orçado em 52 milhões de sacos. Nas condições, o Brasil restringirá suas disponibilidades exportáveis, na safra vindoura, a 5 milhões de sacos, equivalentes a 300 mil toneladas métricas.

Arroz em perigo

Os dados obtidos através da Divisão de Economia Rural, da Secretaria da Agricultura, da SUDENE e do IRGA indicam que haverá uma quebra de 15 a 60% na safra de arroz dêste ano, variando esta cifra de acôrdo com o Estado produtor. A quebra se darm evi. do às sêcas no Rio Grande do Sul, norte do Paraná, Minas Gerais e São Paulo, e às inundações do Vale do Mearim, no Maranhão. Entretanto, mesmo que ocorra a quebra de safra de 15 a 20% em São Paulo, a sua produção ainda será maior que a do ano passado. Assim, pelo menos êste Estado não está ameaçado em seu abastecimento, pois deverá produzir aproximadamente 930.000 toneladas, contra 612.000 do ano passado.

Nôvo diretor do Centro Pan-Americano

Assumiu a direção do Centro Pan-Americano de Aperfeiçoamento para Pesquisas de Recursos Naturais, o professor Fausto Alta Gal, titular da cadeira de Tecnologia Agrícola da Universidade Rural do Brasil.

O referido órgão, criado pelo Programa de Cooperação Técnica da Organização dos Estados Americanos, é destinado ao treinamento e à prática de modernos métodos de investigação e avaliação dos recursos naturais, em trabalhos e cursos de pós-graduação.

RECURSOS

Por suas atividades dedicadas ao ensino e à pesquisa, o professor Gal tem tôdas as condições de conduzir o Centro Pan-Americano dentro dos objetivos que determinaram a sua criação, ou seja o conhecimento dos recursos naturais considerados como bens e riquezas indispensáveis ao desenvolvimento do país, através da formação de pessoal qualificado para o seu melhor aproveitamento.

Crédito de US$ 120 milhões:

Coleste e Missão Comercial estudam a oferta iugoslava

Porta-voz do Itamarati anunciou, ontem, que os contatos realizados entre o COLESTE e a missão comercial iugoslava, chefiada pelo sr. Vasa Veskovic, que se encontra no Brasil tem caráter informal e não conduzirão à qualquer assinatura de Ato ou Convênio, devendo terminar até o fim desta semana.

Os objetivos das reuniões realizadas no Itamarati são de conseguir o restabelecimento do equilíbrio das contas-convênio e de encetar estudos sôbre o aproveitamento da linha de crédito de 120 milhões de dólares oferecida pela Iugoslávia ao Brasil em 1961, para fornecimento de equipamento industrial de alta essencialidade.

EQUILÍBRIO

Sôbre o restabelecimento do equilíbrio das contas-convênio, o porta-voz da chancelaria brasileira informou que, no momento, a Iugoslávia possui um saldo devedor de ordem de 7 milhões de dólares para com o Brasil, e os representantes iugoslavos mostram-se interessados em liquidar êsse deficit imediatamente, com a finalidade de ampliar as suas compras no Brasil dos produtos tradicionais e também dos manufaturados. O mesmo desejo tem a parte brasileira, tendo em vista a diminuição dos índices de exportação de café para a Iugoslávia que caiu de 150 mil sacas em 1959 para apenas 20 mil sacas em 1962, decréscimo que está preocupando a COLESTE, uma vez que a capacidade efetiva de consumo da Iugoslávia é de 200 mil sacas de café.

Mercados e Cotações

MOEDAS

O mercado ontem funcionou calmo com as seguintes taxas no fechamento:

	Venda	Comp
Dólar papel	690,00	680,00
Paralelo	685,00	670,00
Convênio (URSS)	620,00	600,00
Convênio (Outros)	590,00	570,00
Dólar cheque	—	670,00
Libra papel	1.960,00	1.815,00
Dólar fiscal	—	473,83

Libra	1.740,030	1.680,900
Franco francês	126,052	122,460
Franco belga ..	12,472	12,039
Lira	1,002	0,966
Libra irlandesa	1.655,835	1.596,900
Libra chinesa .	1.740,030	1.650,900
Coroa sueca ..	119,685	115,524
Coroa dinam. .	85,816	82,621
Franco suíço .	143,530	138,600
Coroa norueg.	87,079	83,970
Peseta	10,602	9,960
Escudo	21,886	21,000
Schilling	24,335	23,250
Pêso argentino	4,960	4,200
Pêso uruguaio .	58,900	54,000
Marco	155,620	150,300
Florim	172,856	166,980

Câmbio Livre

	Venda	Comp
Dólar	620,00	600,00

VALORES

A Bôlsa de Valôres estêve, ontem, regularmente ativa, cujos negócios se fizeram em escala regular. As apólices da União e as estaduais regularam sem alteração. As municipais Lei 820, planos A e B, ficaram calmas e com pequena melhoria. As ações do Banco de Crédito Real de Minas Gerais acusaram ligeira alta e as dos demais permaneceram inalteradas. Em ações de companhias registraram-se ligeira alta nas Docas de Santos portador, Arno, Ferro Brasileiro e Vale do Rio Doce portador, com as demais como Brahma, Cigarros Souza Cruz, Mesbla, São Paulo Alpargatas, Mannesmann preferenciais e Siderúrgica Nacional em baixa e fracas. Foram vendidos durante os pregões, 90.200 títulos, rendendo .... Cr$ 150.681.070,00. Venderam-se letras de câmbio na importância de .... Cr$ 81 850 592,00.

Mais cotadas

V. Rio Dôce, port. .	12.600,00
Ferro Brasileiro	2.800,00
D. Santos, port.	290,00
Brasileira de Gás ...	210,00

MERCADORIAS

Café

O mercado de café disponível trabalhou ontem em condições calmas e inalterados, mantendo-se, o tipo 7, na base anterior de Cr$ 700,00 por 10 quilos. Durante os trabalhos não houve vendas e o mercado fechou inalterado.

Entradas: 2.454 sacas, pela estrada de rodagem. Embarques: 21.104 sacas, sendo 19.604 para a Europa e 1.500 para a América do Norte. Existência: 355.650. Café despachado para embarques: 151.410 sacas.

Açúcar

O mercado de açúcar funcionou ontem, firme e inalterado.

Entradas: 14.383 sacos do Estado do Rio. Saídas: 5.000. Existência: 106 930 sacos.

Algodão

O mercado do algodão em rama, estêve, ontem, firme e inalterado.

Entradas: não houve. Saídas: 80. Existência: 7.825 fardos.

Capital & Trabalho

Armadores e marítimos em nova reunião

A diretoria do Sindicato Nacional das Emprêsas de Navegação Marítima reuniu-se ontem para apreciar os documentos que lhe foram enviados pela Federação Nacional dos Marítimos e pela Federação Nacional dos Oficiais de Máquinas da Marinha Mercante, referentes ao contrato coletivo de trabalho.

Após o exame dêsses documentos, os armadores resolveram convocar os líderes marítimos para nova reunião que deverá ser realizada hoje ou amanhã, a fim de debaterem item por item do contrato coletivo de trabalho, de forma a, pelo processo de eliminação, encontrarem os pontos de divergência ainda existentes para superá-los e possibilitar a assinatura do convênio.

OPERÁRIOS

Os dirigentes do Sindicato da Indústria de Construção Naval ainda não concluíram a elaboração do contrato coletivo de trabalho que está sendo feito para os operários navais, motivo por que não pretendem participar do encontro dos armadores com os marítimos.

Os líderes marítimos, porém reafirmam que não assinarão o contrato coletivo de trabalho com os armadores se os operários navais não gozarem de benefícios idênticos.

CGT conclama operários a manter a mobilização

Os membros do Comando Geral do Trabalho encerraram, ontem, a reunião que mantiveram durante dois dias com os representantes dos comandos estaduais para discutir todos os problemas sindicais e políticos da atualidade brasileira e lançaram um manifesto à Nação conclamando o proletariado a continuar mobilizado para obter o atendimento de tôdas as suas reivindicações, principalmente às relativas à aprovação das reformas de base.

Resolveram, ainda, os dirigentes do CGT pleitear do govêrno medidas efetivas para corrigir certas falhas de política econômica que "estão tendo como conseqüência o início de desemprêgo em massa, atraso de pagamentos por parte de numerosas emprêsas, manobras contra os salários e vencimentos, sob o pretexto de falta de créditos".

APOIO A FUNCIONÁRIOS

No manifesto lançado, os dirigentes do CGT externam integral apoio à campanha dos servidores em sua campanha reivindicatória de aumento de vencimentos na base de 70%, salientando que a majoração de 40% não corresponde de forma alguma à elevação do custo de vida.

Referindo-se à situação política, diz o manifesto «reunido em Brasília o Comando Geral dos Trabalhadores, constatamos o aumento sem cessar do espírito de luta e do ânimo dos trabalhadores, dos camponeses, dos estudantes e de todos os patriotas civis e militares, contra todos êsses atentados ao nosso desenvolvimento econômico e às liberdades democráticas. E reforçamos nossa convicção de que sòmente com nossa luta e vigilância podemos desbaratar os golpes e conspirações dos «gorilas». Firmamos nessa fôrça, em nossa unidade e ação, lançamos uma conclamação a todos os trabalhadores e ao povo».

Conclama, ainda, o manifesto, o proletariado a lutar pela reforma agrária imediatamente; contra as demissões em massa; pela execução efetiva da lei de remessa de lucros para o exterior pela aprovação imediata do projeto de salário-família; pela aprovação dos projetos das leis de reforma bancária, tributária, universitária e urbana; pelo aumento em 70% dos vencimentos do funcionalismo público.

NO CONGRESSO

Os dirigentes do CGT estiveram com os presidentes da Câmara Federal e do Senado e a êles comunicaram tôdas as reivindicações do proletariado. Dos líderes de bancadas conseguiram a promessa de que possivelmente ainda hoje será aprovada a proposta de urgência para a votação do projeto de salário-família.

Com relação à reforma agrária, líderes de bancadas informaram que a mesma deve ser aprovada por todo o mês de maio.

Pessoal do trigo já ameaça fazer greve

Os trabalhadores na indústria do trigo reunir-se-ão, hoje à noite, em assembléia-geral para apreciarem a proposta da diretoria da entidade no sentido da mobilização geal da classe, face ao não comparecimento dos representantes dos empregadores à mesa-redonda realizada, anteontem, no Departamento Nacional do Trabalho, para tratar das reivindicações salariais.

Como os empregadores argumentaram que não concordam em discutir as reivindicações salariais porque o acôrdo vigente só expira no próximo dia 31, o sr. Lúcio Gusmão Lôbo, diretor-geral do Departamento Nacional do Travalho convocou para o próximo dia 2 nova mesa-redonda.

AMEAÇAM GREVE

O sr. Valdomiro Luís da Silva, presidente do Sindicato dos Trabalhadores na Indústria do Trigo, declarou que na noite do dia 2 sua classe se reunirá em assembléia para discutir os resultados da mesa-redonda que será realizada à tarde.

Afirma o sr. Valdemar Luís da Silva que se no dia 2 os empregadores não concordarem em atender às reivindicações da classe a assembléia deverá determinar a deflagração de greve, pois os operários estão sèriamente descontentes com a situação reinante.

REIVINDICAÇÕES

Reivindicam os trabalhadores 100 por cento de aumento salarial, aumento mínimo de Cr$ 15 mil, férias de 30 dias e desconto dos primeiros 15 dias do aumento salarial para a construção da sede própria de seu Sindicato.

Salientam, ainda, os líderes do pessoal do trigo que recusarão qualquer proposta inferior ao aumento salarial pleiteado, pois com a elevação do custo-de-vida não será possível reduzir as reivindicações.

Músicos procuram tocar DNT

Diretores do Sindicato dos Músicos reunir-se-ão em mesa-redonda no próximo dia 2 de maio com os representantes dos proprietários de casas de diversões para debater as reivindicações de aumento salarial de 70%, apresentadas pela classe.

Durante a reunião, que será presidida pelo diretor da Divisão de Orientação e Assistência Social, todos os aspectos do problema serão estudados e apresentada uma solução conciliatória para o litígio, que deverá ser apreciada pelas partes interessadas.

Patrões oferecem a telegrafistas 60%.

Os dirigentes do Sindicato dos Trabalhadores em Emprêsas Telegráficas, Radiotelegráficas e Radiotelefônicas reuniram-se, ontem, com os representantes dos empregadores, que às suas reivindicações de 100% de aumento salarial apresentaram uma contraproposta de 60%, com a compensação do abono de 26% concedido a partir do mês de novembro do ano passado.

Insatisfeitos com a proposta patronal, os dirigentes do Sindicato dos Telegrafistas resolveram lançar, hoje, um manifesto à classe protestando contra a atitude dos empregadores, que se recusaram, inclusive, a examinar as outras reivindicações que não se relacionam com aumento salarial.

NOVA REUNIÃO

Para prosseguir os debates sôbre as reivindicações salariais, os representantes das emprêsas convocaram os líderes dos telegrafistas para nova reunião que será realizada às 9,30 horas da próxima sexta-feira.

Os líderes dos telegrafistas afirmam que a contraproposta patronal é inteiramente inaceitável, pois representa um aumento salarial de apenas 34%, quando os dados estatísticos oficiais acusam uma elevação do custo-de-vida, no último período de doze meses, superior a 60 por cento.

Argumentam, ainda, os dirigentes do Sindicato dos Telegrafistas que o aumento a ser acordado não deve se ater, apenas, ao aumento do custo-de-vida já ocorrido, mas a uma margem salarial que possibilite aos trabalhadores enfrentar com maiores recursos a majoração dos preços dos gêneros de primeira necessidade sem aviltamento tão grande de seus salários.

Propagandistas de remédios descontentes

Para manifestar o descontentamento de sua classe pelo fato dos empregadores até o momento não terem dado resposta à proposta conciliatória formulada pelo Departamento Nacional do Trabalho para a solução do litígio salarial, os diretores do Sindicato dos Propagandistas de Produtos Farmacêuticos compareceram, ontem, à Divisão de Orientação e Assistência Sindical.

Salientam os líderes dos propagandistas que em última mesa-redonda os resultados alcançados foram considerados satisfatórios por todos os presentes, não se justificando o silêncio patronal com relação à proposta conciliatória do DNT.

Almino dá apoio: Prêmio Nobel para João XXIII

Congratulando-se pela indicação do Papa João XXIII para o Prêmio Nobel da Paz, afirmando que "ninguém, hoje, em verdade, merece-o mais do que o Sumo Pontífice", o ministro Almino Afonso enviou, ontem, uma mensagem aos diretores da União Nacional dos Estudantes.

Em sua mensagem à UNE, congratulando-se pela indicação do Papa para o Prêmio Nobel da Paz, o sr. Almino Afonso destacou que o Sumo Pontífice é um dos maiores batalhadores, na atualidade, da independência dos povos, conforme provam as suas encíclicas "Mater et Magistra" e "Pacem in Terris".

A MENSAGEM

A Mensagem do ministro Almino Afonso à UNE tem o seguinte texto:

"Congratulo-me com os estudantes pela grande iniciativa da UNE indicando Sua Santidade o Papa João XXIII para o Prêmio Nobel da Paz. Ninguém, hoje, em verdade, merece-o mais do que o Sumo Pontífice. Suas manifestações não se esgotam em protestos pacifistas; Sua Santidade tem sustentado medidas específicas que possibilitam, substancialmente, a paz.

"Assim, em suas encíclicas "Mater et Magistra" e "Pacem in Terris", condena veemente o colonialismo, ainda que se disfarce em ajudas econômicas à base de contraprestações políticas, defendendo a autodeterminação dos povos e o desenvolvimento das nações. A coexistência pacífica. Da mesma forma no âmbito interno de cada Nação, postula a criação de organismos intermediários, que, em frente ampla, propugnam pelos objetivos sociais, como por exemplo, a reforma agrária, que deverá ser realizada.

Por êsses ensinamentos, que devem ser praticados, não só pelos católicos, mas por todos os homens engajados no campo político, econômico e social, faz jus Sua Santidade à homenagem que a UNE lhe presta e que, com razão, poderá ser coroada pela concessão do Prêmio".

B. I. D. explica onde já aplicou US$ 725 milhões

«O Banco Interamericano, no biênio 61/62, foi o mais importante organismo internacional de financiamento para 12 países da América Latina; ocupou o segundo lugar em 4 dêles e só em 3 ficou em terceiro lugar», segundo revelou o sr. Felipe Herrera, presidente do Banco Interamericano de Desenvolvimento em exposição ante a IV Assembléia de Governadores que se realiza nesse momento, em Caracas.

Felipe Herreira relembrou a obra realizada pelo Banco Interamericano de Desenvolvimento desde sua fundação até hoje, tendo efetuado 173 empréstimos, no valor total de 727 milhões de dólares.

MAIS RECURSOS

O crescimento constante das operações do BID traduz a necessidade urgente da aquisição de recursos adicionais. O senhor Felipe Herrera apoiou os países membros pela aprovação ao aumento de um bilhão de dólares no capital ordinário e 75 milhões para o Fundo de Operações Especiais, além de um acréscimo suplementar de 300 milhões de dólares para incorporação de novos países membros. Revelou ainda que o presidente Kennedy já propôs ao Congresso dos Estados Unidos, destinar 200 milhões de dólares para renovação do Fundo Fiduciário de Progresso Social, parte da "Aliança Para o Progresso" a ser administrada pelo Banco Interamericano de Desenvolvimento.

CAMPOS DE APLICAÇÃO

Na exposição do sr. Felipe Herrera ficou ainda claro que dos 727 milhões de dólares, 115 milhões já foram desembolsados pelo BID e utilizados pelos países membros, o que representa um aumento no ano corrente de 80 milhões de dólares.

Esses 173 empréstimos foram assim distribuídos, pelos diferentes setores de atividades:

51 — no valor total de 187 milhões de dólares para a Agricultura
45 — no valor total de 145 milhões de dólares para a Indústria;
9 — no valor total de 53 milhões de dólares para Empreendimento de infra-estrutura;
30 — no valor total de 172 milhões de dólares para sistema de águas e esgotos;
20 — no valor de 158 milhões de dólares para Casas Populares;
6 — no valor total de 13 milhões de dólares para Educação;

O setor privado recebeu 50% dêsse total que além disso se beneficiou com os empréstimos concedidos pelo BID tos bancos e companhias de financiamento dos países membros para serem repassados à pequena e média indústria. Além disso o setor privado ainda se beneficiou com grande parte dos recursos atribuídos aos organismos públicos, pois são emprêsas privadas as que constroem casas populares, obras de irrigação e ainda mais que fornecem o material para essas obras e que subempreitam serviços.

No MIC: Comitê para política comercial

Um "Comitê de Política Comercial" vai ser criado no Ministério de Indústria e Comércio — anunciou, ontem, através do noticiário oficial da Confederação Nacional do Comércio, o nôvo secretário do Comércio.

Essa comissão, cujo ato de criação já estaria em mãos do titular da Pasta, para assinatura, será integrado por homens da livre emprêsa.

FUNÇÃO

Ainda de acôrdo com a informação ontem divulgada, o nôvo órgão servirá para assessorar, a partir de 1.º de maio próximo, a política comercial brasileira e para promover maior entrosamento entre a Secretaria do Comércio e os homens de negócios dêsse setor da vida nacional.

IBC cede armazéns a Goiás

Foi assinado ontem, no Instituto Brasileiro do Café acôrdo com a Companhia de Armazéns e Silos do Estado de Goiás S. A. — CASEGO — pelo qual a autarquia cafeeira se compromete a ceder espaço em seus armazéns para a guarda de cereais.

Os armazéns objetos do acôrdo estão situados nas cidades de Goiânia, Rialma e Jataí, podendo abrigar a produção de arroz e milho da região vizinha.

24 MIL METROS

Pelo ato assinado pelo presidente do IBC e pelo representante do secretário da Agricultura goiano, em solenidade a que compareceram entre outras autoridades o governador Mauro Borges e o sr. Pio da Silva superintendente, são cedidos ao Estado de Goiás 24 mil metros quadrados, nos três armazéns, o que permitirá a estocagem de alguns milhares de sacos daqueles cereais.

S.A. REAL DE FERRAGENS

ASSEMBLÉIA GERAL ORDINÁRIA

CONVOCAÇÃO

São convidados os senhores acionistas a se reunirem em Assembléia Geral Ordinária, que terá lugar na sua sede, na Rua Conselheiro Saraiva n.º 10, nesta capital, no dia 29 de abril corrente, às 16 horas, com o fim de:

a) — Tomar conhecimento e deliberar sôbre o relatório da Diretoria, Balanço, Conta de Lucros e Perdas e Parecer do Conselho Fiscal, referente ao exercício de 1962;
b) — Eleger os membros do Conselho Fiscal e seus suplentes, para o exercício de 1963, fixando os honorários dos mesmos;
c) — Assuntos de interêsse geral;

As ações ao portador deverão ser depositadas na Caixa da Sociedade em sua sede social, com 3 (três) dias de antecedência. Estão desde já à disposição dos senhores acionistas os documentos a que se refere o artigo 99 do Decreto-lei n.º 2.627.

S. A. REAL DE FERRAGENS
Georg Jopper Lück
Diretor-Presidente

Preparadas as festas do 'Dia do Trabalho'

Com o objetivo de assegurar o êxito da concentração de massa que será realizada no próximo dia 1.º de maio na Praça da Bandeira, os dirigentes da Comissão Permanente das Organizações Sindicais do Estado da Guanabara, ontem reunidos na sede do Sindicato dos Bancários, resolveram determinar a todos os sindicatos vinculados que façam, através seus ativistas nos locais de trabalho, a mobilização do operariado para as festividades do Dia do Trabalho.

Segundo os planos dos dirigentes da CPOS, deverão comparecer à Praça da Bandeira, às 13 horas do dia 1.º de maio mais de 10 mil trabalhadores para ouvirem o discurso que o presidente da República pronunciará na ocasião para definir seus planos de política interna e externa e fixar sua posição com relação às reivindicações atuais do proletariado brasileiro.

DESFILES

Pela programação feita, os sindicatos deverão promover desfiles de seus associados, que participarão das festividades portando as bandeiras das entidades e desfraldando faixas com as reivindicações específicas de suas classes.

Pretende a CPOS promover, após a concentração, uma grande passeata de trabalhadores pelas ruas da cidade, para dar uma demonstração de fôrça sindical e a disposição do proletariado de conseguir o atendimento imediato de suas reivindicações mais sentidas.

Todos os sindicatos vinculados à CPOS deverão promover palestras na parte da manhã do dia 1.º de maio para que às 13 horas possam promover o desfile em direção à Praça da Bandeira.

Telefonistas farão eleição na 6.ª-feira

O Sindicato dos Trabalhadores em Emprêsas Telefônicas realizará eleições na próxima sexta-feira para a renovação da diretoria da entidade que exercerá o mandato durante o futuro biênio.

Para essas eleições já se inscreveram quatro chapas, motivo por que consideram os líderes da classe que a disputa pela presidência da entidade será renhida e o "quorum" será fàcilmente atingido com a participação da maioria esmagadora da classe ao pleito.

TRT julgará dissídio de hoteleiros

O Tribunal Regional do Trabalho, no próximo dia 30, às 13 horas, julgará o processo de dissídio coletivo instaurado pelo Sindicato dos Empregados no Comércio Hoteleiro, que reivindica a instituição de salário para os cozinheiros.

Acreditam os líderes dos trabalhadores no comércio hoteleiro que o Tribunal Regional do Trabalho venha pelo menos estender a todos os cozinheiros o aumento de 50% já concedido pela diretoria do Copacabana Palace aos seus profissionais da cozinha.

FORUM

Ontem, os trabalhadores no comércio hoteleiro se reuniram em assembléia geral na sede do sindicato e aprovaram as teses que seus representantes defenderão no Forum de Debates Lindolfo Collor, promovido pelo Ministério do Trabalho.

Entre as teses aprovadas, ontem, pelos empregados em hotéis, destacam-se as relativas à regulamentação das atividades no setor hoteleiro, a redução da jornada de trabalho para seis horas, pagamento de taxas de insalubridade e concessão de uniformes.

Médicos são contra o I. Sindical

O Sindicato dos Médicos do Estado da Guanabara lançou, ontem, uma nota de apoio aos planos de extinção do impôsto sindical, afirmando que só mesmo assim será possível o surgimento de entidades espontâneas e a concretização da verdadeira liberdade sindical.

Destaca o Sindicato dos Médicos que é favorável à liberdade sindical e contrário ao impôsto sindical, tendo que sendo obrigado a cobrar aquêle impôsto optou pela importância mínima permitida por lei e da receita resultante do mesmo só 36% se destinam aos cofres da entidade, cabendo o restante a outras entidades.

Justiça do Trabalho

GRAÇA NETO

"CONSULTA-NOS o sr. David de Castro Silva, dono de uma emprêsa de aparelhos elétricos domésticos de Volta Redonda, Est. do Rio, o seguinte:

"Doutor, desde há muito tempo, desejo saber se o empregador pode despedir um empregado, quando êste em período de férias trabalha para outra emprêsa."

R. — Sou de opinião que o empregado, se trabalhar durante as férias para outro empregador, só poderá ser despedido por justa causa, caso seu procedimento se enquadre no disposto no artigo 482, da Consolidação das Leis Trabalhistas, quanto à violação de segrêdo da emprêsa e concorrência desleal.

•

INDAGA-NOS o sr. Júlio Vieira, dono de uma emprêsa em Colatina, Espírito Santo o seguinte:

"Como devo proceder jurìdicamente para despedir uma empregada no meio do auxílio-maternidade?"

R. — Deverá efetuar o pagamento de salários integrais do auxílio-maternidade, além das indenizações a que a mesma fêz jus por tempo de serviço.

Respondendo ainda a sua carta, o auxílio-maternidade, de que trata o artigo 393, da CLT, deve ser calculado de acôrdo com a média dos salários recebidos pela gestante nos últimos seis meses, sempre respeitando o salário-mínimo de sua região.

Súmula dos Estados

Espírito Santo

Professôres grevistas dificultam ação do govêrno

VITÓRIA — Mantendo-se irredutíveis em seus propósitos, os professôres do ensino médio estão acarretando certas dificuldades para o govêrno, que deseja solucionar da melhor maneira possível o impasse criado pelo não cumprimento da Lei n.º 1.835. Fonte ligadas ao Palácio, dão-nos conta de que o governador estêve reunido, com um grupo de seis professôres, expondo-lhes, na oportunidade, os planos que tem em mente para solucionar, definitivamente, a atual crise, os quais foram bem recebidos pelo grupo.

Durante o contato, que não teve caráter oficial, o sr. Lacerda de Aguiar mostrou-se favorável ao pagamento do salário pleiteado pela classe, esclarecendo, entretanto, que tal só seria efetuado com o retôrno dos professôres às aulas, o que daria motivo a um entendimento efetivo entre govêrno e magistério.

Sabe-se, todavia, que por não estarem revestidas de caráter oficial, as explanações do chefe do Executivo não tiveram boa ressonância entre os professôres, que com tal atitude, se constituem num entrave para a pretensão do govêrno em colocar têrmo à questão.

Ainda do Palácio, vem a informação de que, caso perdure o movimento grevista durante os próximos dias, o govêrno do Estado aplicará sanções disciplinares aos grevistas, estando anunciada, primeiramente, a exoneração dos professôres nomeados interinamente, e dos suplementaristas.

ASSUMIU

Ocupando a vaga do sr. Pedro Ramos, licenciado para tratar de interêsses particulares, foi investido do mandato de deputado, o sr. Deomar Bitencourt, primeiro suplente da UDN.

E' esta a segunda vez que o sr. Bitencourt desempenha o mandato, sendo, durante a legislatura passada, um dos mais atuantes parlamentares. (De Everaldo Pellinari — Correspondente do DC).

Paraná

Exército reprimirá contrabando

CURITIBA — No encontro realizado entre o sr. Lauro de Lima Corrêa, inspetor-geral do Instituto Brasileiro do Café, Departamento do Consumo Interno, e o general Joaquim Alves Bastos, comandante da 5ª Região Militar, ficou deliberado que o Exército colaborará com o Instituto para dar combate ao contrabando de café, pela fronteira do Brasil com o Paraguai. As fôrças militares de Foz do Iguaçu e Guaíra passarão a cooperar com o I.B.C. Na ocasião, o general Alves Bastos tomou conhecimento do nôvo plano da autarquia cafeeira, objetivando preliminarmente, medidas de segurança e prevenção culminando com os planos de apreensão e prisão.

PTB PENSANDO NO GOVERNO

A pretexto de suprimir divergências internas, cresce no seio do PTB paranaense consubstanciado movimento visando ao lançamento de um candidato próprio ao govêrno do Estado. A escolha seria feita, provàvelmente, depois de julho, em convenção especial a ser feita.

IMPRENSA EM CONCLAVE

Estão sendo ultimados os detalhes para a realização, em Ponta Grossa, do 2.º Encontro dos Jornalistas Profissionais do Paraná, visando principalmente a confraternização da classe e debates sôbre temas de maior importância da atualidade brasileira.

Dando maior projeção ao conclave estadual, a Federação Nacional dos Jornalistas fará realizar, paralelamente, uma reunião nacional, com a presença de representantes de outros sindicatos do país, já estando confirmados os convites às entidades da Guanabara, São Paulo, Santa Catarina e Rio Grande do Sul e ABI.

ANIVERSÁRIO

MARINGÁ — Pretendendo comemorar condignamente a passagem do 16.º aniversário de Maringá, a Municipalidade daquele próspero município paranaense encontra-se em intensa atividade. Vasto programa festivo está sendo elaborado, devendo o governador do Estado, sr. Nei Braga, prestigiar a festa com sua presença esperando-se o mesmo de algumas autoridades federais a serem convidadas.

São Paulo

Experiências objetivas na exploração da terra

SÃO PAULO — A iniciativa da Secretaria da Agricultura, tomada através da Divisão de Estações Experimentais do Innstituto Agronômico, de fazer realizar uma vez por mês e sempre na última sexta-feira, uma reunião entre lavradores e técnicos de cada zona, vem avivando o interêsse daquêles que cultivam a terra e vivem dela, tornado-a fértil para o homem, para o Estado e para o país.

Para observar como os fazendeiros ou sitiantes formulam as suas questões, o secretário da divisão, sr. Thompson Filho está inclinado em presenciar tais encontros, a fim de, inclusive, observar como os engenheiros-agrônomos equacionam os problemas para uma solução proveitosa. Espera-se, com a medida, um melhor entrosamento entre os órgãos de pesquisa e experimentação com os de fomento, tanto da produção vegetal como da produção animal.

Iniciativa semelhante foi tomada em 1934, no govêrno do sr. Armando Sales de Oliveira. Mais tarde, a prática foi adotada pelo Departamento da Produção Animal, que iniciou uma série de exposições regionais de animais e produtos derivados que serviam de motivo para a concentração de criadores em debates com os zootecnistas visando o melhoramento dos rebanhos.

Assim, de acôrdo com o programa traçado pela Secretaria de Agricultura, dirigida atualmente pelo sr. Oscar Thompson Filho, haverá em Jaú, na Estação Experimental «Hélio de Morais», demonstrações e debates sôbre: a) adubação e tratos do cafèeiro; b) rendimento de híbridos e variedades de milho e, finalmente; c) uma nova e extraordinária variedade de mamona.

Pernambuco

Arrais: querem impedir reformas

RECIFE — O sr. Miguel Arrais falando a um jornalista de São Paulo, denunciou a existência de um «complot» para impedir as reformas de base, adiantando que seu govêrno «se esforça pela consolidação da Democracia no país, não estando em debate uma revolução socialista, mas a luta pela nossa emancipação econômica».

Disse saber que dirigentes da oposição ao seu govêrno afirmam no Rio: «Ou êle vai, ou não dormirá um só dia nestes quatro anos», e acrescentou: «Até agora nada me impediu de dormir. A ameaça veio, porém, de um reduzido e poderoso grupo, que dominava o Estado e que não se conforma com a derrota que sofreu e se incorpora à um movimento que pretende liqüidar as liberdades e impedir as transformações exigidas pelo povo».

Quanto às pregações revolucionárias que estariam sendo feitas por seus assessôres, o sr. Miguel Arrais declarou nada existir de verdadeiro nisso, atribuindo à campanha de seus adversários. E disse que as perguntas do jornalista a respeito «indicam que está, possìvelmente se deixando levar pela campanha de seus adversários, que conseguem manchete em alguns jornais».

Minas Gerais

Govêrno e povo reverenciaram "Tiradentes"

OURO PRETO — Govêrno e o povo de Minas, reverenciaram nesta cidade a figura do protomártir da Independência, "Tiradentes".

Falaram na cerimônia, entre outros oradores, o governador Magalhães Pinto e o comandante da 4ª Região Militar, gen. Ladário Pereira Teles.

Entre outras considerações, disse o chefe do Executivo mineiro: "O confronto entre o Brasil idealizado por "Tiradentes", e o Brasil de agora, revela que a liberdade política, se escreveu em nossa história com letras de sangue, como conquista irreversível. Mais revela, também, que o domínio da liberdade pode facilitar a opressão econômica. A igualdade pode suprimir a liberdade. Só a lei concilia, e pode trazer o equilíbrio, que salva a liberdade e a igualdade".

Mais adiante, afirmou Magalhães Pinto: "Contudo, no ponto de vista econômico, estamos ainda escravizados pelos grilhões. A escravidão é um fato sob o ponto de vista econômico. é pior porque é exercida contra irmãos".

Finalmente, declarou com ênfase: "Mineiros, vos convoco a uma revolução pacífica, tenaz e perseverante, para a conquista da liberdade".

A seguir usou da palavra, o gen. Teles: "Aqui está o grandioso episódio da Independência, para nos inspirar e encorajar".

Diante das cinzas dos seus mártires e da figura de "Tiradentes" o povo brasileiro revigora as energias físicas, e tem certeza da vitória. Nos dias em que vivemos, govêrno e povo brasileiro lançam-se em outra cruzada: "A Independência econômica, que haveremos de conquistar, custe o que custar".

Goiás

Projeto de interêsse estadual

GOIÂNIA — Uma multidão incalculável se reuniu na principal praça desta capital para ouvir o discurso do governador do Estado Mauro Borges que, na ocasião, anunciou ao povo goiano o envio à Assembléia Legislativa do Estado do projeto de lei criando a Companhia Estadual de Distribuição de Petróleo.

Ante tal notícia, a multidão aclamou delirantemente seu governador.

MAURO AGITA ASSEMBLÉIA

Durante a sessão da Assembléia Legislativa, foi apreciado o pedido do governador Mauro Borges para ausentar-se do país.

O deputado Olímpio Meira, da Oposição, declarou que "foi um gesto de deselegância do governador não haver se dirigido, com antecedência, ao Legislativo" e considerou a viagem do sr. Mauro Borges a Israel como inoportuna e desnecessária.

Aduziu o deputado que todo o Estado recebeu com surprêsa o gesto do governador e que sua viagem nada mais era que uma fuga ante a situação de crise em que se acha o Estado.

O líder da bancada do PDC defendeu o governador, dizendo que a viagem se fêz às pressas porque o convite da Síria, país que também visitará, deveria ser atendido com rapidez.

Bahia

União interessada na produção de cacau

SALVADOR — "O govêrno federal está interessado no incremento da produção de cacau na Bahia desejando apenas a cooperação das classes produtoras para o êxito da campanha" — declarou o sr. Carlos Pereira, assessor do Ministério da Indústria e Comércio, presentemente nesta capital.

COMBATE À MISÉRIA

Fontes do Palácio do Govêrno informam que o chefe do Executivo baiano, sr. Lomanto Júnior, está disposto a empregar todos os esforços, a fim de combater a miséria no Estado. Visa o governador a atrair capitais para industrializar a Bahia. Nesse sentido, está estudando um plano a ser executado brevemente, que consiste em oferecer vantagens a qualquer pessoa ou grupo desejosos de se estabelecer no Estado liberando de determinados impostos e reduzindo o pagamento de outros.

Sergipe

Medida em prol dos alunos pobres

ARACAJU — Informado de que algumas professôras de grupos escolares estavam exigindo dos alunos a apresentação de fardamento para o ingresso nas salas de aulas, o governador Seixas Dória baixou ordem de serviço, de caráter urgente, ameaçando de punição, severa as diretoras dos grupos, que fizeram tal exigência. "Nos grupos escolares do Estado — disse o chefe do Executivo em seu despacho — deve ser permitido o ingresso das crianças com qualquer roupa de que disponham e calçando tamancos ou até sem êstes, desde que não os possam comprar. O que interessa, acima de tudo, é que não fique ninguém sem estudar por falta de recursos econômicos".

HARMONIZA-SE A UDN

O sr. Leandro Maciel, candidato da UDN derrotado no pleito para a governança do Estado, juntamente com o senador Heribaldo Vieira, que comandou a dissidência favorável ao sr. Seixas Dória, estão de "mãos dadas". Já tiveram um encontro na residência do deputado estadual Francisco Passos, objetivando reformular a posição do partido, em face da atual situação política. O assunto tratado, todavia, não foi tornado público.

DC no Estado do Rio

Assembléia

Deputado denuncia exploração de jôgo e "baderna" da polícia

NITERÓI — O deputado João Silveira (PSD) voltou a denunciar, da tribuna, que o delegado e os comissários de polícia, lotados em Tres Rios, continuam a promover arruaças naquela cidade, colocando em sobressalto a população local, inclusive com tiroteios, constantes. Lembrou o deputado pessedista que já havia solicitado do Secretário de Segurança, sr. Herval Basílio, providência, contra a exploração das casas de jogos proibidos, com a conivência daquêles policiais e, apesar de não ser atendido, voltava a clamar pelos bons propósitos do titular daquela pasta, a fim de evitar que Três Rios se torne uma "moderna "Las Vegas"

OUTROS

No pequeno expediente falaram:

ROGER MALHARDES — Solicitando do governador Badger Silveira a construção de um prédio para funcionamento do Instituto de Educação de Teresópolis que vem funcionando precàriamente em um prédio da Prefeitura. Disse o orador que em 1957, quando a Prefeitura cedeu o prédio existiam 49 alunos e que hoje existem 1733, não tendo as acomodações que possibilitem o pleno funcionamento do Instituto.

VALDIR MOREIRA — Para comunicar à Casa que em Teresópolis não é apenas o prédio onde funciona o Instituto de Educação que está sem condições de funcionamento, a Delegacia e o Pôsto de Saúde, principalmente êste último, estão sem condições, sendo que o atendimento médico é feito sem o mínimo de higiene exigida.

ANTÔNIO ALEXANDRE — Para agradecer ao governador Badger Silveira a solução encontrada para a continuidade do funcionamento da Fábrica de Tecidos de Campos. Estendeu seus agradecimentos ao sr. José Saad, presidente do Banco do Estado, pela maneira rápida com que conseguiu o adiantamento necessário para o pleno funcionamento daquela Fábrica.

ROMEIRO JÚNIOR — Se congratulando com seus colegas que vêm trabalhando para que as reivindicações de Duque de Caxias sejam atendidas e juntando a sua voz em defesa daquele município.

ZULMAR BATISTA — Apelando para o governador Badger Silveira no sentido da colocação de um pôsto telefônico no Córrego da Chica, em Itaperuna, bem como a instalação de serviço de água. Disse o orador que o lugarejo já tem mais de 10 mil habitantes e tem um adiantamento muito grande, capaz de merecer as melhorias reclamadas.

Por falta de número regimental, foi adiada a votação de tôda a matéria constante da pauta.

sociais

R. DE MELLO

Universal Mirim nova meta: "Sinhàzinha"-63

"BOSSA-NOVA" FALHOU

Devido à ressaca que impediu o comparecimento do conjunto de João Roberto Kelli, falhou a promoção do Clube de Regatas Icaraí, intitulada "Baile da Bossa-Nova", marcado para sábado. Ao que prece a diretoria da agremiação marcará outra data para esta promoção.

•

INSCRIÇÕES ENCERRADAS

Nada menos que 21 municípios inscreveram-se para a escolha da "Miss Estado do Rio", cujas inscrições já se acham encerradas. Os últimos inscritos foram os municípios de Macaé, Cabo Frio, Cambuci e Pádua. Pode-se prognosticar o sucesso que alcançará o certame, uma vez que, no ano passado, apenas sete cidades inscreveram-se no concurso.

GREMIO & POSSE

Tomou posse, ontem, a nova diretoria do Grêmio Cultural e Recreativo do Ginásio Monsenhor Ráoder. A nova comissão de dirigentes está assim constituída: Presidente — Heliana Fernandes Maia; vice-presidente — Dagmar Barbosa Salema; 1a. secretária — Vilma Lúcia Ribeiro de Miranda; 2a. secretária — Sônia Maria da Silva Castro; 1a. tesoureira — Glória Maria Feijó da Silva 2a. tesoureira — Ildemaria Matos de Assunção; Departamento de Esportes — Geisa Maria Ferreira.

•

"OFF-SIDE"

A sra. Olívia Vieira da Rosa, alta funcionária da Assembléia Legislativa, demonstrou ser notável articulista, ao fazer um comentário sôbre o "Dia dos Pais" no jornal "O Município de Valença". • O major Dagoberto, do Grupo de Regatas Gragoatá ofereceu 10 mil cruzeiros para o "Bingo dos Remadores" a se realizar brevemente. • O sr. Oscar Gimenez viajará dia 28 de maio para São Bernardo do Campo. Assegura-se que o presidente G.R.G. vai adquirir um auto para presentear sua espôsa. • Por aqui ficamos... e até quando "êle" aguentará?...

O Universal Mirim Esporte Clube será a próxima etapa da promoção do DIARIO CARIOCA e Casa Neto, "Sinhàzinha"-63, que se realizará domingo, dia 28, às 20 horas.

A srta. Sônia Maria Borges Antunes, "Sinhàzinha" do Humaitá, estará presente a fim de prestigiar a nova concorrente. Na parte musical estará pontificando o excelente conjunto "Os Serenades". Bráulio Ramos, o patrocinador do certame, se fará presente fazendo parte da comissão julgadora que apontará a representante do Universal Mirim.

TRINTA DOS FUNCIONARIOS DEMITIDOS NA JUSTIÇA: RJ

NITERÓI — Dos 80 marajás da Administração Pública Estadual demitidos pelo governador Badger Silveira apenas 30 impetraram mandado de segurança, sendo que 10 já foram julgados preliminarmente pela Justiça fluminense, 7 conseguiram retornar e três tiveram medida de segurança. Cinquenta dos 5 mil extranumerários recorreram à Justiça, mas o Tribunal ainda não apreciou nenhum caso.

Segundo a Secretaria daquela côrte de Justiça, a maioria dos mandados de segurança alegam estabilidade nos têrmos da Lei 5056 que considera estáveis todos os funcionários admitidos até sua aprovação.

O Estado contesta a constitucionalidade da lei, mas os impetrantes argumentam que a lei só é inconstitucional quando assim deliberar o Tribunal de Justiça.

Só advogado da O.A.B. pode exercer profissão

NITERÓI — Através do provimento n. 21, o corregedor geral da Justiça, desembargador Itabaiana de Oliveira, expediu determinações que deverão ser rigorosamente cumpridas pelos serventuários da Justiça, objetivando a obter a observância do regulamento da Ordem dos Advogados do Brasil.

Doravante, o exercício da profissão de advogado só poderá ser admitida quando estiver certificado nos autos que o procurador está regularmente inscrito na OAB, seção do Estado do Rio, conforme solicitação do Conselho Regional atendido pelo corregedor.

JUIZES FISCALIZARÃO

De acôrdo com o provimento número 21, os juízes de direito fiscalizarão o cumprimento das disposições legais sôbre o exercício da profissão de advogado, só permitindo êsse exercício quando o profissional estiver inscrito, originária ou secundàriamente na OAB, seção do Estado do Rio, ou ainda se obtiver o necessário visto provisório.

Para tornar mais efetivo o seu efeito, determina, finalmente, o provimento da Corregedoria, que os cartórios distribuidores não façam a distribuição de nenhuma petição inicial sem que esteja prèviamente demonstrado que o procurador que a subscreve está regularmente inscrito na OAB fluminense.

«VENDEDOR DE BALAS» NO «RAIO X» DO JUIZ DE MENORES: CAUSAS

NITERÓI — Procurando solucionar o problema de crianças que se entregam à venda de balas e congêneres, notadamente no centro da capital fluminense, o Juizado de Menores está apurando as causas do fenômeno de fundo social e econômico, para encaminhá-los às autoridades competentes.

O juiz Admírio Alves de Mendonça baixou portaria incumbindo o serviço social daquele Juizado para colidir elementos concretos em razão dos quais menores se dedicam à venda de pequenas mercadorias, através de inquérito e entrevista com aquêles menores, no prazo de sessenta dias.

O resultado será encaminhado aos órgãos competentes do govêrno para adoção de medidas de proteção e assistência aos menores, diversos dos quais já foram ouvidos na semana passada.

ARCEBISPO NÔVO MEMBRO DA ACADEMIA DE LETRAS DO E. DO RIO

NITERÓI — O arcebispo de Niterói, d. Antônio de Morais Júnior, que integra a Academia de Letras, o Instituto Histórico e Arqueológico de Pernambuco e o Instituto de Direito Social de São Paulo, vai ocupar, também, uma cadeira na Academia Fluminense de Letras.

A solenidade terá lugar, na próxima sexta-feira, às 20 horas, no salão nobre da Academia, no edifício da Biblioteca Pública. Será iniciado com a saudação do presidente da casa, sr. Alberto Fontes, e constará de uma explanação sôbre a personalidade de d. Antônio, pelo acadêmico Geraldo Bezerra de Menezes. Encerrando falará o arcebispo de Niterói.

Financiamento de tratores para lavradores do RJ

NITERÓI — Os diretores da Cooperativa Central Agrícola de Silva Jardim informaram ao DIÁRIO CARIOCA, que os agricultores fluminenses terão, bravemente, tôdas as facilidades na aquisição de tratores e "implementos" destinados à mecanização rural, para o que designaram uma equipe de técnicos e especialistas na matéria que se encontram em São Paulo, ultimando os preparativos para a inauguração do grande empreendimento.

Os diretores da Cooperativa disseram, ainda, que há um ano, vêm se dedicando ao magno problema para poder, agora, proporcionar aos seus milhares de associados aquisição de tratores muito mais fácil e por preços menores dos que os usualmente cobrados pelos distribuidores tradicionais.

APERIBÉ COM PATRULHA

Antecipando a distribuição de tratores e implementos agrícolas num plano de tão larga envergadura, o Banco Agrícola de Silva Jardim vai remeter, nos próximos dias, uma patrulha mecânica, de aluguel, para o distrito de Aperibé, em Santo Antônio de Pádua, onde funciona uma de suas mais movimentadas agências proporcionando, crédito e outras facilidades aos seus associados locais principalmente aquêles que se dedicam às atividades ligadas à agricultura.

PLANO NUNCA VISTO

O sr. Adolfo Costa, com mais de 15 ano de experiência no complicado e especializado ramo da mecanização agrícola, e a quem o Banco Agrícola de Silva Jardim entregou a chefia do seu importante Departamento de Mecanização declara, com entusiasmo: "Plano igual nunca foi visto no Estado do Rio" acrescentando: "E talvez nunca visto no próprio Brasil, dadas as peculiaridades com que foi elaborado e a maneira pela qual vai ser executado".

Municípios

NATIVIDADE DO CARANGOLA — A Câmara Municipal de Natividade do Carangola aprovou, por unanimidade, e fêz constar em ata um voto de congratulações e confiança pela escolha do sr. Jorge Loretti para a chefia do Gabinete Civil do governador.

O requerimento é de autoria do vereador Dermeval Lanes Vieira, do PTB.

•

CAMPOS — Em visita à Santa Casa de Campos, o secretário de Saúde e Assistência, sr. Carlos Antônio da Silva, apresentou nôvo esquema de reestruturação administrativa e nos serviços técnicos hospitalares, visando a recuperação financeira e assistencial dessa instituição em situação deficitária.

•

Estêve, ontem, em visita à redação do DIARIO CARIOCA, o vereador Rossine Quintanilha Cragas do PL de Campos.

O vereador Rossine em palestra com a reportagem disse que, à frente do Legislativo campista, imprimirá um ritmo de trabalho, para poder no fim de seu mandato, ter consciência de que fêz alguma coisa para o município de Campos.

•

PARATI — A integração do município de Parati na comunidade fluminense será finalmente assegurada com a construção da estrada que ligará aquela localidade a Angra dos Reis. Localizado numa região que oferece excelentes perspectivas para o turismo, Parati encontra-se pràticamente isolada da vida econômica do Estado do Rio, por falta de vias de escoamento.

A estrada Parati-Angra dos Reis, que terá uma extensão de 80 quilômetros, em local difícil acesso, deverá ficar concluída dentro de dois anos. Para a sua construção foi destinada uma verba orçamentária de 140 milhões. A nova rodovia, denominada RJ-129, será ligada à futura Santos-Rio, em construção.

"Blitz" contra preços do cafèzinho

NITERÓI — O sr. Milton Nunes, delegado de Economia Popular, vai iniciar, esta semana, rigorosa campanha de fiscalização da venda do cafèzinho pão simples e com manteiga, cujos preços, tabelados pela COAP, não vêm sendo respeitados.

Informou o titular daquela especializada, que estêve na semana finda, no município de Macaé, onde teve oportunidade de fazer diversos flagrantes por crimes praticados contra a economia popular.

VEREADORES VÃO APRECIAR MENSAGENS DO PREFEITO SíLVIO

NITERÓI — A partir de hoje, até o dia 15 de maio próximo, a Câmara Municipal desta cidade, funcionará extraordinàriamente, a fim de apreciar várias mensagens do Executivo municipal e projetos de interêsse público apresentados pelos vereadores.

DASO E GETÚLIO:

Proteção às domésticas e artezanatos

BRASÍLIA — NITERÓI — Apenas dois deputados fluminenses falaram ontem na sessão da Câmara Federal, os pessedistas Daso Coimbra e Getúlio Moura. O deputado Daso Coimbra apresentou um projeto de lei que modifica a redação do art. 171 da Consolidação das Leis do Trabalho, que dispõe sôbre condições de trabalho e alojamento das empregadas domésticas. Entre as inovações apresentadas no projeto de lei, de autoria do deputado pessedista, destaca-se aquela que estabelece que "nenhum alojamento poderá ter menos de 2,20m quadrados, para cada doméstica, independente do espaço ocupado pelos móveis.

O deputado Getúlio Moura assomou à tribuna para apresentar um outro projeto de lei, que cria a Fundação Artezanal, com sede no Estado da Guanabara. A Fundação tem por finalidade assistir ao pequeno industrial, organizando exposições-feiras de artezanatos, dentre outras coisas, e será mantida por doações particulares e com os juros das ações da Petrobrás a serem doados pelo govêrno federal.

Fim da greve da Henrique Lage: Diva é responsável

NITERÓI — Os alunos da Escola Industrial Henrique Lage voltaram às aulas, depois de uma greve que durou 24 horas, em virtude da promessa do Secretário de Educação, sr. Valter Faria Pacheco, em fazer retornar os professôres recentemente demitidos. A greve foi deflagrada, em consequência da falta de professôres naquele estabelecimento educacional.

Enquanto isso, o presidente da Federação dos Estudantes Secundários de Niterói, sr. Sérgio Mauro, atribuiu tôda a culpa dêsse movimento à professôra Diva Vasconcelos, diretora do Ensino Médio da SEC. Informou o presidente da FESN que a professôra Diva engavetou criminosamente os recursos dos professôres demitidos, nos quais solicitam seu retôrno aos quadros funcionais do Estado, atrasando, assim o despacho do titular daquela pasta.

Badger favorável: Prêmio Nobel para Papa João XXIII

NITERÓI — O governador Badger Silveira enviou o seguinte telegrama à União Nacional dos Estudantes:

"O govêrno do Estado do Rio de Janeiro se associa à justa e elevada iniciativa da União Nacional dos Estudantes no sentido da outorga do Prêmio Nobel da Paz à Sua Santidade o Papa João XXIII, hoje um símbolo dos ideais pacifistas de tôda a humanidade.

Admissão de professôras substitutas

NITERÓI — O govêrno do Estado autorizou à Secretaria de Educação admitir professôres substitutos no Ensino Primário sempre que verificar impedimento legal dos membros do magistério.

PARA O INVERNO CASACOS DE COURO PLASTICOS EM TODAS AS CORES E MODELOS
CONFECÇÕES VILLELA LTDA. (atacado e varejo)
RUA BARÃO DO AMAZONAS, 395 — NITERÓI

Clínica de Hipertensão Arterial
CARDIOLOGIA
Drs. E. ARQUELLES SOUZA e VIVEKANANDA PONTES
Consultas com hora marcada
RUA HILARIO GOUVEIA, 66 — S/ 1.205 — Tel.: 36-4640

SEBASTIÃO JOSÉ FRANÇA DOS ANJOS — LUIZ LYRA — AYRTON CARVALHO JUNQUEIRA — RAFAEL JOSÉ FRANÇA DOS ANJOS — ALIF PALIS
ADVOGADOS
Escritório: RUA SENADOR DANTAS, 117 — 14.º andar
Grupos 1431/32 — Telefone: 52-3372

Flagrantes

ANULAÇÃO/UDN — O deputado Flôres Soares (UDN-RG do Sul), relator do recurso impetrado pelo udenista Alceu Figueira Júnior, de Barra do Piraí, não confirmou, ontem, a anulação das últimas eleições da UDN fluminense. "Recebi o recurso dia 16 e não emiti o meu parecer, o que farei após a Convenção Nacional do Partido, em Curitiba" — comentou o parlamentar sulista. Enquanto isso, deputados estaduais da UDN acharam prematura a interferência do diretório nacional no diretório fluminense, em documento oficial.

•

É DO ZIRIGUIDUN — Inegàvelmente, o deputado Edézio da Cruz Nunes é do "ziriguidun". Prova está que o seu aniversário natalício foi comemorado, ontem, com o seguinte programa: churrasco com "show", concentração cívica com "show" e mais duas missas (sem "show").

•

FALTOU ENERGIA — O secretário Heleno Nunes, da Pasta de Energia, está anunciando que vai solicitar do govêrno federal a quantia de 350 milhões de cruzeiros, para que a Companhia Brasileira de Energia Elétrica restabeleça o funcionamento de seus geradores, responsáveis pelo racionamento de energia elétrica em Niterói e São Gonçalo, sem explicar por que vai tomar essa atitude. "Ficaria mais fácil o secretário Heleno Nunes obrigar a CBEE a cumprir os contratos com o Estado, ao invés de se tornar advogado de uma companhia particular" — comentava um deputado udenista na Assembléia, ontem.

•

BANANEIRAS — O deputado Daso Coimbra comunicou, da Câmara Federal, que uma nova praga está arrasando a plantação de bananas dos municípios de Itaguaí e Itaboraí. Trata-se de um cogumelo (cigatoga) que dá nas fôlhas das bananeiras, destruindo-as completamente. O Ministério da Agricultura já enviou uma comissão de técnicos para apurar as denúncias.

•

NOTAS — O poeta Geir Campos, sòzinho, no Campo de São Bento, procurava a musa inspiradora para o seu novo poema. • O deputado Flávio Palmier está dando continuidade às promoções que iniciou quando vereador de Niterói. Agora enveredou para o cinema. • O deputado Carlos Quintela assumiu a cadeira do titular Sá Rêgo, na Assembléia Legislativa. • O colunista Ibrahim Sued continua repudiado pelos nilopolitanos, por ter omitido o nome de Nilópolis na sua biografia. • O jornalista Ribeiro Luz vai visitar as obras da Prefeitura de Niterói, em companhia do prefeito Sílvio Picanço, a convite dêste. • O sr. Francelino França, presidente da FARERJ, comunica ao governador Badger Silveira que vai aplicar 100 milhões de cruzeiros na cultura do café. • Sir Bernard continua nas suas investidas nacionalistas.

DER

975 milhões de cruzeiros para obras em Niterói

NITERÓI — Dentro do plano rodoviário do govêrno Badger Silveira, o Departamento de Estradas de Rodagem empregará ainda êste ano novecentos e setenta e cinco milhões de cruzeiros com terraplanagem e pavimentação nos municípios de Niterói, Cordeiro, Cantagalo, Itaocara, Barra do Piraí, Macaé, São Fidélis, Angra dos Reis e Parati. O engenheiro Dilson Feliciano Pinto, diretor-geral do DER, baixou edital de concorrência pública para execução dos serviços naqueles municípios.

AS OBRAS

As obras estão assim discriminadas: *Niterói* Terraplanagem mecânica da continuação da Rua S. Sebastião dotação Cr$ 15.000.000,00; *Cordeiro-Cantagalo* — Pavimentação do trecho Cordeiro, Cantagalo, Euclidelância Portela; subtrecho Cordeiro-Cantagalo dotação ...... Cr$ 50.000.000,00; *Cantagalos* Terraplanagem mecânica e revestimento primário no trêcho Cantagalo-Euclidelândia-Portela, nas RJ-84, 83 e 28. Dotação .... Cr$ 200.000.000,00; *Barra do Piraís* Restauração da pavimentação do trêcho Barra do Piraí com 25km de extensão. Dotação: .... Cr$ 200.000.000,00; *Macaés* — Terraplanagem mecânica e pavimentação na RJ-87, trecho Macaé-Glicério, numa extensão aproximada de 50km. Dotação Cr$ 48.000.000,00; *Cordeiro-São Fidéliss* — Terraplanagem mecânica e revestimento primário na BR-8d/RJ-2, do trecho Cordeiro-São Fidélis. Dotação: .. Cr$ 192.000.000,00 Prosseguimento da pavimentação do trecho Cordeiro-Macacu, em substrechos descontínuos. Dotação. .... Cr$ 26.000.000,00; *Angra dos Reis-Paratis* Implantação primária na ligação Angra dos Reis-Parati. Dotação: Cr$ 210.000.000,00.

'Conceição' será inaugurada depois da 'Dr. Celestino'

NITERÓI — Ampliando a primeira etapa do Plano de Aâuda à Niterói, o governador Badger Silveira decidiu cancelar a inauguração da pavimentação do trecho da Rua da Conceição, que estava programada para amanhã, e esperar a conclusão das obras até o término da Rua Dr. Celestino. Segunda-feira o governador do Estado visitou o local, em companhia do engenheiro Dilson Feliciano Sodré, diretor do Departamento de Estradas de Rodagem.

Quitandinha terá gigante de gêlo

SOCIEDADE — Jean Pouchard

SEXTA-FEIRA, será a Lebelson Modas que apresentará o desfile da sua coleção outono-inverno. *** O brigadeiro Eduardo Gomes, com a barba por fazer, estêve no Monte Líbano votando «não». *** O jovem Maurício Jabour terminou mais um noivado. Trata-se de um dos melhores partidos em circulação carioca. *** Sábado, o famoso cabeleireiro francês Roger Para estará acontecendo com um «show» de penteados no «studium» do Hotel Excelcior. *** Ontem, foi devidamente comemorada a nova idade do almirante José Luís de Araújo Golano, o braço direito do ministro da Marinha. ***

•

O SR. João Pinheiro Neto anda fugindo dos amigos, pois havia convidado alguns para formar no seu gabinete O sr. J. P. N. tinha nomeado até o diretor da Rádio Mauá. O ministro Almino Afonso é que acabou «Tarzan», nesta história tôda.

•

A SIMPÁTICA sra. Lígia Machado ficou ainda melhor com a decoração facial a que se submeteu *** O sr. João Jabour acabou aceitando a indicação do seu nome para a presidência do Monte Líbano. A presidência do clube, em questão dá uma espécie de liderança sôbre a colônia libanesa *** Dia 2, a exposição de Helena Segy na Petit Galerie. *** Nélson Rodrigues espera ser consagrado com sua próxima peça. Para que vocês tenham uma idéia da coisa basta publicar o título: «As Adolescentes não são Limpas» *** O editor José Álvaro convida para o lançamento de «Lições de um Ignorante» de Milor Fernandes. *** Está é do sr. Odilo Costa Filho: «Para um diretor da revista Pelé é tão importante quanto um pronunciamento do Papa». *** O prefeito Ivo Magalhães recebendo cumprimentos de todos pelo sucesso das festividades comemorativas do terceiro aniversário de Brasília ***

•

O EMBAIXADOR de Israel e sra. Abel Eshel convidando o colunista para a recepção que oferecerão para comemorar o 15º aniversário da Independência do seu país.

•

A SRA. Marly Bandwski de Sousa Rêgo, que foi uma das mais belas «Miss Elegante do Fluminense», está agitadíssima com a inauguração da sua «boutique» em Copacabana. Trata-se de uma mulher de bom-gôsto a tôda prova *** Os preços dos automóveis de fabricação nacional continuam caindo dia a dia. E' que está desaparecendo a especulação ***

Glória o sr. Amaro Lanari Júnior, presidente da «USIMINAS» *** A pista de patinação no gêlo do Quitandinha Country Club será uma das maiores do mundo. *** Jean Paul Belmondo voltará brevemente à pista carioca. *** O jovem Miguel de Gregório, filho do deputado Augusto de Gregório estreará ainda êste ano aliança na mão esquerda. *** Uma beleza (parece o «Black Horse») o nôvo consultório da Rua Hilário de Gouvêa do dr. Nélson Schustoff. ***

•

SEXTA-FEIRA, teremos no Bruni-Flamengo a «avant-première» de «Minha Doce Gueixa», cuja renda ajudará nas despesas do II Encontro Latino-Americano do Movimento Familiar Cristão. A sra. Letícia Lacerda é uma das «patronesses» do acontecimento.

•

O JORNALISTA Augusto da Costa, que é nosso companheiro do DC, recebeu um grupo de amigos para um jantar em homenagem ao sr. Geninal de Almeida Santos, diretor-superintendente do BNDE. O úisque circulou em grande estilo e anotamos entre os presentes: deputado Álvaro Catão, deputado Moisés Pimentel, sr. José Portinho, sr. Fernando Pedrosa, (presidente do Banco de Operações Mercantis), sr. Zélio Valverde, sr. João Etcheverry e outros.

•

ESTÁ no Rio, desde domingo último, o coronel Terêncio Pôrto governador do Território do Amapá. O jovem governante vem tratar de interêsses do Território, principalmente os relacionados com a usina hidrelétrica do Amapá que será como um grito de independência industrial para a região.

•

POR HOJE é só. O sr. Jânio Quadros que se submeteu a uma pequena intervenção cirúrgica deve ter deixado ontem o Hospital Central. *** Almoçando no

Músicos estão assaltando clubes

Minerva: dezoito anos de glórias

NOS CLUBES — Nelson Jorge

OUTRO grande clube carioca está comemorando esta semana o seu 18.º aniversário de fundação. O Minerva, clube situado no Bairro do Rio Comprido, já possui tradição não só por seus feitos esportivos como pelo trabalho e abnegação de seus diretores e associados. Através de promoções sociais tem proporcionado aquela agremiação entretenimento sadio e proveitoso para a nossa juventude. Presidido atualmente por um de seus grandes beneméritos — Osvaldo José Fernandes — está o clube da Rua Itapiru em fase de ascensão, estando programada para amanhã a inauguração de seu ginásio que é mais um passo de progresso do movimentado clube. Este colunista não poderia deixar de congratular-se com os dirigentes do clube em pauta assim como desejar constante sucesso em seus planos futuros. Um grande baile será realizado no próximo sábado em trajo passeio com a orquestra de Gaúcho. Início previsto para as 23 horas.

A SRA. Marly Sousa Rego e sua mãe, sra. Dione Banduch inauguraram recentemente uma original "Boutique" em Copacabana, exclusivamente para presente e trabalho, em flôres, frutos e folhagens. Aconselhamos às senhoras elegantes dos clubes uma visita a esta boutique que fica na Av. Copacabana 613 sala 1001.

•

Orquestras & Clubes

SOUBEMOS que há poucas semanas foi realizada uma reunião entre chefes de orquestras e conjuntos, com os presidentes e diretores sociais a fim de resolverem o problema dos preços das orquestras. Ficou deliberado que o aumento seria na base dos 60% sôbre os preços do último contrato. O que me espanta nisto é saber que nenhum diretor discordou dêste aumento extorsivo que contribuirá para a supressão da maioria das reuniões sociais, não só porque vai onerar demais os clubes, como também o associado será o maior prejudicado pois um bom conjunto ou orquestra pedirá tamanho absurdo por uma apresentação, que consequentemente haverá o aumento do aluguel de mesas que é a maior receita do clube numa festa. Convenhamos que se os clubes maiores acham natural pagar por uma orquestra duzentos ou trezentos mil cruzeiros, entretanto os que possuirem menores receitas ou mesmo salão pequeno jamais poderão apresentar em suas festas orquestras de gabarito.

•

Embaixada de Israel

O EMBAIXADOR de Israel e sra. Arieh Eshel estão convidando êste colunista para a recepção comemorativa ao 15.º aniversário da Independência de Israel, que acontecerá no próximo dia 29 das 19 às 21 horas. Grato.

•

Air France & Ginástico

A AIR France oferecerá no próximo dia 27 de abril um coquetel de despedida para os participantes da excursão à Europa, composta de associados do Ginástico Português. O local do "coq" será o salões do clube em pauta e o horário será às 18,30 horas.

•

Ester e Paulo Roberto

RECEBI: Osvaldo Guimarães Cardoso, Alice Teixeira Cardoso, Fiore Canela e Lourdes Maria Bastos Canela têm o prazer de convidar V. Exa. e Exma. família para a cerimônia religiosa do casamento de seus filhos Ester e Paulo Roberto às dezoito horas do dia onze de maio de mil novecentos e sessenta e três, na Igreja de Nossa Senhora do Monte do Carmo, na Rua 1.º de Março. Grato. Compareceremos.

•

Toni

MAIS um aniversário, ontem, do jovem Antônio Martins Castelo Branco. Com êste são oito. Por hoje é só.

ASSISTÊNCIA AOS LÁZAROS

O Hospital dos Lázaros (atual Frei Antônio) instituição de iniciativa privada, sita na Praça Mario Nazaré n.º 52 São Cristóvão — Telefone: 28-0045, aceita qualquer auxílio ou donativo para assistência aos enfermos hansenianos ali internados. — Dirigir-se no local à irmã Superiora

Balé na Grã-Bretanha

ARTES — Antônio Bento

A POPULARIDADE atual do "ballet" na Grã-Bretanha decorre provàvelmente, segundo informa o BNS, das visitas feitas a Londres, antes da I Guerra Mundial, já neste século, de Diaghilev e os seus bailados russos. A côr e brilho destas representações inesquecíveis tomaram a cidade londrina de assalto e mostraram quão interessante e dramática era a mensagem cultural enviada através da dança clássica.

O "Ballet" de Diaghilev serviu de inspiração e base de treinamento para jovens dançarinos, e entre os muitos talentos que formavam a sua companhia encontravam-se duas bailarinas destinadas a ser os principais esteios sôbre que veio posteriormente a basear-se tôda dança britânica: Marie Rambert e Ninette de Valois.

Marie Rambert nasceu em Varsóvia, foi discípula de Jacques Dalcroze na Suíça, e contratada por Diaghilev para estrelar com Nijinsky a partitura de Stravinsky, "Rito da Primavera", que êle então produzia como balé.

Maria Rambert interessou-se apaixonadamente pela dança aperfeiçoando-se, como o maestro Enrico Cecchetti. Após a I guerra mundial casou-se com o teatrólogo Ashley Dukes e estabeleceu-se em Londres, onde abriu uma escola de dança clássica.

Dêste modesto início, surgiu o Ballet Rambert, um pequeno mas influente grupo que impulsionou os talentos de muitos bailarinos e coreógrafos, como Frederick Ashton, agora principal colaborador do "Royal Ballet", e Anthony Tudor, que depois se ligou ao "American Ballet Theatre Company".

Hoje, o Ballet Rambert dá uma temporada anual no Sadler's Wells Theatre de Londres, realiza uma "tournée" pelas províncias e, ocasionalmente, viaja para o exterior. Quando o seu nôvo teatro em Notting Hill Gate fôr construído, terá êle ainda maiores horizontes artísticos nos palcos londrinos.

Ninette de Valsis nasceu na Irlanda e seu nome real era Edris Stannus. Como integrante do conjunto de Diaghilev, interessou-se em organizar uma companhia de dança clássica, e através do aprendizado artístico que Diaghilev lhe oferecia, determinou-se a formar seu próprio grupo. Êste começou como o de Madame Rambert, em uma modesta escola. Cedo, porém, tornou-se necessário um palco, e seu grupo teve a ventura de conseguir de outra mulher, também decidida e igualmente talentosa, Lilian Baylis, a receptividade total àquela justa pretensão.

Nesta ocasião, Lilian Baylis dirigia o Old Vic, perto da Ponte Waterloo, tendo permitido que o grupo de Miss de Valois aparecesse tanto em óperas como em peças teatrais e, em 1931, quando ela abriu o Sadler's Wells, surgiu o grupo de dança clássica, que leva êste nome. A sua primeira exibição realizou-se em abril daquele ano, tendo como estrêla convidada Lídia Lopokova e um corpo de menos de dois outras bailarinas.

Dêste pequeno início, o Sadler's Wells cresceu em tamanho e importância até que se transportou, em 1946, para um local mais amplo, o Royal Opera House, em Covent Garden. Em 1956, recebeu êle a "Royal Charter", da Rainha Elizabeth II, tornando-se então o "Royal Ballet", hoje mundialmente conhecido.

Por volta de 1930, já Alicia Markova era a estrêla principal do Sadler's Wells, tendo como "partner" um jovem australiano, Robert Helpmann, posteriormente responsável pela coreografia de vários bailados dramáticos como "Hamlet" e "Miracle in the Gorbals".

Embora deixasse a organização alguns anos atrás, Helpmann retornou recentemente ao Royal Ballet, como convidado, para fazer a coreografia de "Electra", tema para o qual Malcolm Arnold escreveu a música.

Além dos tradicionalmente estabelecidos "Royal Ballet" e "Rambert Ballet" existem algumas outras companhias, das quais a mais conhecida seja talvez o London Festival Ballet, iniciado há dez anos pelo dr. Julian Bransweg com o objetivo de apresentar grandes intérpretes de todo o mundo e o de formar, na própria Grã-Bretanha, não sòmente "astros" e "estrêlas", como também novos e modernos temas de natureza tipicamente britânica.

Esta companhia, bem conhecida já na Europa Ocidental realiza duas temporadas, uma de verão e outra de inverno, no London Festival Hall, sôbre a Margem Sul do Tâmisa. E, periòdicamente, excursiona pelas cidades provincias.

Companhias pequenas, mas igualmente promissoras são o "Western Theatre Ballet, e o "Walter Bare", "London Ballet", que de maneira gradativa, porém regular, firmam um sólido conceito entre os apreciadores inglêses da difícil arte da manifestação artística e cultural que é a dança clássica, verdadeiro apostolado a exigir apuro e exercícios constantes e sobretudo, integral compreensão e responsabilidade de por parte dos que a dirigem ou promovem.

Grupo Trinta-e-Sete

ESPETÁCULOS — Mister Eco

ESSE racionamento da energia elétrica da maneira tão bem planejada como está sendo feito tem as suas vantagens O corte chega a qualquer hora, sem mais aviso, e nos pega desprevenidos, proporcionando-nos a oportunidade de enriquecer o vocabulário pátrio com mais alguns têrmos cuja capilaridade é de fazer inveja aos meninos marginais da bossa-nova Os meninos marginais da bossa-nova, como é notório, têm o talento na medida que os cabelos invadem ouvidos e colarinhos.

Quando a luz falta, pode-se estar dentro de um elevador por exemplo, e a sensação da treva é extraordinária Se o elevador pára entre andares, então, é ótimo A gente se senta no chão cômoda e faquirescamente faz ioga e fica a ouvir as imprecações de, no mínimo, duas famílias que por mais que procurem, não encontram as velas E se bem olharmos as paredes do elevador, sôbre aquêle amontoado de palavras — aquelas palavras — que os meninos escreveram parece haver um neon sarcástico convidando: "Visite o Guandu. O govêrno dá condução".

Se digo que o corte chega a qualquer hora é porque com todo o cuidado, procurei ver a lista dos grupos publicada nos jornais e enquadrar-me devidamente Ampliando-se a notável obra do Barão de Drummond os grupos dos racionados passam dos vinte e cinco dos irracionais — vaca — e não têm limite para acabar Felizmente coube a mim e a todos os que residem na Rua Barata Ribeiro até a Santa Clara, um grupo decente. O trinta e sete Podia ser pior. Anotei o trinta e sete. No dia seguinte os mesmos jornais diriam a que horas os afortunados do grupo trinta e sete seriam sorteados com quarenta minutos de trevas. Mas não disseram E de repente a escuridão se fêz

A escuridão do grupo trinta e sete foi saudada com a artilharia do Morro da Babilônia em louvor de São Jorge, o santo cavaleiro que nada tem a ver — bolas! — com a desídia administrativa. No meu caso particular não tenho porque me queixar Fui apanhado dentro do banheiro e logo o sabonete me pulou das mãos como um caroço de jabuticaba, fugindo pelo basculhante Tateei à procura da toalha da roupa e das sandálias japonêsas Achei tudo com facilidade. Enxuguei-me na cortina vesti o "short" numa perna só e troquei os pés das sandálias Divertidíssimo

No grupo tinta e sete, aliás pelo que me foi dado ouvir, todos receberam a dádiva lighteana com a mesma tranqüilidade Gargalhando-se até e com brincadeiras do tipo tira-a-mão-daí. Eu só não sei o que pensaram os meus queridos vizinhos quando dei uma topada no tapête e escalavrei o dedão.

OS CONVITES

MAIS uma vez foi adiada a inauguração de um restaurante que surgirá na Praia Vermelha com o nome de "Garrafão" As transferências são feitas cronomètricamente de têrça para têrça-feira e agora ficou para a próxima semana. Alegaram-me que os convites ainda não haviam chegado do Rio Grande do Sul e estranhei a lonjura para tão simples trabalho tipográfico. E esclareceram-me: "Acontece que os convites para a inauguração do "Garrafão" são garrafões de cinco litros de vinho". Está justificado.

NOITE GRANDE

A NOITE de hoje começa às cinco horas da tarde com a festa de aniversário do Uísque Old Lumquar na boate Piaf, sob a direção de Pedro Cunha — o Lumumba — que promete uma farta distribuição de brindes aos convidados Feito o aperitivo, o jantar será no restaurante La Bella Itália, onde os amigos do sanitarista Noel Nuels lhe prestarão homenagem pela passagem do seu cinqüentenário da fundação. E vamos nós.

LUCIENE FRANCO

A EXCELENTE cantora Luciene Franco estreará amanhã no bar Cangaceiro, fazendo, assim, a sua "rentrée" nas noites cariocas, após o desastre de aviação que quase a transporta desta para a pior. O mar que andou irritado e invadiu diversas casas da orla, poupou o Cangaceiro. Não estêve lá.

•

CHORRILHO — É bem possível que hoje se dê a estréia do enlatado "77 Sunset Strip" na TV-Rio, "um programa da Frente de Março" Atrasado pouquinha coisa ● Flávio Rangel — boleiro — vai dirigir a comédia musicada "Pobre Menina Roca", de Vinícius de Morais e Carlos Lira, cujo "trailer" está em apresentações finais no Bon Gourmet ● Vítima de distúrbio pulmonar, Edite Piaf foi internada numa clínica parisiense. ● De avental e gorro branco, Sacha Rubin estará amanhã na cozinha do Sacha's preparando uma "bouille-à-baisse" para um grupo de amigos. ● Válter Pinto deverá ser o nôvo produtor do Night and Day, fazendo assim a sua estréia em espetáculos de boate. ● Jean-Paul Belmondo, que vem por aí para tomar parte nas filmagens de "O Homem do Rio", de Philippe de Broca deu-se mal com os gendarmes. Quando reclamava socorro para um acidentado, Belmondo, que por bravatas anteriores não é bem visto pelos policiais franceses, apanhou tanto que ficou trinta minutos desacordado. ● De François Louis Claude, presidente da L'Oreal de Paris, recebo e agradeço o convite para o coquetel do cabeleireiro Roger Para.

ROSÁRIO ESTRÉIA SEXTA

A ESTRÉIA de Rosário, bailarina de grande categoria, antiga parceira de Antônio de Córdoba marcada para hoje, no El Bodegon, foi transferida para sexta-feira.

Ana Maria fêz "niver"

Ivete só fala em Bruno

JOVEM SOCIETY — Barão Siqueira Jr.

A ETERNA beleza de Ana Maria Monteiro de Carvalho estreou sábado 16 anos na pista, com a presença de uma centena de amigos, com grandes papos, muita dança na base de estéreo e o clássico bôlo à meia-noite. Sua majestosa mansão de Santa Teresa foi pequena para conter o grande número de convidados, em estado informal, neste bonito "Dinner Party" Anotamos a presença de Hilda e Maria Cecília Pessoa de Queirós, Ivete Pereira Leite, Beatriz Falci, Ida Regina Louza, Maria José Raggio, Teresa Cristina Maranhão, Ana Cecília Negreiros, Romualdo Pereira, José Carlos Barroso, Bruno Caravaglia, Eduardo e Felipe Bonjean, José Mariano Raggio, Luís Eduardo Guinle e muitos outros. Ana Maria ostentava um riquíssimo conjunto de broche com brincos, muito comentado e admirado por todos, presentão dos papais Evinha e Joaquim Monteiro de Carvalho. A anfitriã estava lindíssima, com um bonito vestido e cheia de felicidade, ao ensejo dos 16 anos, comemorados em grande estilo.

•

MUITO elogiado o penteado da elegante Ana Cecília Negreiros no "Birthday Party" de Ana Maria Monteiro de Carvalho, no último sábado. Muita gente dizendo que era do Renaud do Copa.

•

JANTANDO domingo no Bife de Ouro, num vermelhinho espetacular a estonteante Maria José Camargo Raggio, em companhia dos papais. Como sempre esbanjava lindeza e charme no elegante local de Copa, sob os olhares curiosos de muitos.

•

E POR FALAR em Maria José Raggio, estou seguramente informado que seu romance com o simpático Danilo Nunes chegou ao fim da linha, não havendo possibilidade de reconciliação.

•

IVETE Pereira Leite, quando conversa telefônicamente com o colunista, só sabe dizer Bruno. Bruno e Bruno. Na minha opinião êste babado vai de vento em pôpa e creio durará muito.

COMENTA-SE que Mônica Meireles está sofrendo de nostalgia e melancolia. Vou segredar o motivo Renato Caravaglia circula no momento em Curitiba e até hoje não enviou uma cartinha sequer para a sua eleita...

•

LOGO MAIS a elegante Margarida Pfisterer estará recebendo um grupo exclusivo em seu "Flat" da Avenida Atlântica, para apagar 18 velinhas na pista. Muita gente do grupo jovem dirá presente ao grande acontecimento da jovem guarda.

•

NO FINAL da semana teremos dois grandes acontecimentos no jovem "Society": o primeiro será o baile da "deb" oficial Ana Maria Franklin Leal, nos Marimbás, em estado de gravata preta e sábado o de Stela Maria Dantas, em seu apartamento do Morro da Viúva. Serão 15 anos bem comemorados, com ceia, papos, danças e abraços dos amigos A coluna prestigiará os 2 eventos das debutantes oficiais de 63.

REGISTRO

Aniversários

FAZEM ANOS HOJE

SENHORES

Major Hamilton Dantas Minchetti, que serviu na F.E.B.; ministro João Lira Filho; ministro Heitor Lira; brigadeiro Armando de Melo e Sousa Araribóia; dr. Gentil Pereira Belém; Américo Novais; Nestor Cabral; Heitor Tôrres Furtado; engenheiro José Olímpio Barbosa; dr. Hermínio José Marques; Otávio Rodrigues Pinheiro; Álvaro de Oliveira; Brasilin Pinto Teixeira.

SENHORAS

Maria José Xavier; Mariana de Azevedo; Durvalina de Azevedo Virgolino; Olga Alves Coutinho; Naná Caccia; Isa de Almeida; Maria da Glória Morais e Sílvia de Freitas Cardoso Lemos.

Nascimentos

Está enriquecido o lar do sr. Hélio Neves e de sua espôsa, sra. Teresinha Pereira Neves, com o nascimento de uma criança do sexo masculino, que receberá o nome de Hélio.

Festas

Nos salões do Palácio do Itamarati, noventa debutantes da nossa melhor sociedade serão apresentadas por Ribeiro Martins e reportadas para todo o país pela cadeia dos "Desfiles Bangu", numa grande festa marcada para o dia 4 de maio. Compareceram a corpo diplomático.

Viagens

Acompanhado de sua espôsa, sra. Maria Cândida Silveira, embarca hoje à noite, no Aeroporto Internacional do Galeão, para sua viagem anual de estudos e observação na Europa, o industrial Joaquim G. Silveira, diretor comercial da CPIB.

DR. NELSON SCHUSTOF

CLÍNICA DE SENHORAS

Rua Hilário de Gouveia, 66 - S/1.205 Tel. 37-0462

NERVOSO?

O calor do Rio o deixa irritado? Não hesite! Vá passar algum tempo na

Clínica de Repouso Sta. Helena

onde V. Sa. terá um ambiente familiar e tranqüilo excelente passadio e acomodações confortáveis a baixo custo. Anote o endereço: RUA DOS EXPEDICIONARIOS n.º 144 BINGEN — PETROPOLIS

Informações com Da. Zélia ou com o médico residente. Dr. Abílio pelo telefone: Petrópolis 4561

Direção técnica: Profs. Mauricio de Medeiros Eurico Sampaio e Paulo Hervê

CAVISA

CAXAMBÚ AUTO VIAÇÃO S.A.

ESTAÇÃO RODOVIARIA MARIANO PROCÓPIO

Guichê 32 — Telefone n.º 23-9113

Saída do Rio Diàriamente às 8,00

Saída de Caxambu Diàriamente às 8,00

TEATROS

CARTAZ

- COPACABANA — ("George and Margareth") — Comédia de Gerald Savory em tradução de Aurimar Rocha, sob a direção de Antônio de Cabo com cenários de Napoleão, Moniz Freire e interpretação de Márcia de Windsor, Aurimar Rocha, Isolda Cresta, Guilherme Dicken, Vanda Critiskaia e João Paulo Adour. Às 16 e 21 horas. (Tel. 57-1818).
- CARLOS GOMES — "Minha Querida Lady" — ("My Fair Lady") — Comédia musical de Alan Jay Lerner e Fredric Loewe baseada na peça "Pigmalião" de Bernard Shaw traduzida por Henrique Pongetti e Vitor Berbara direção de Gregory Kayne segundo a montagem original de Moss Hart cenários e figurinos de Cecil Beaton coreografia de Hanya Holm com Bibi Ferreira Edson França Jaime Costa Sérgio Viotti Suzana Negri Eliza Gomes Hélio Paiva e outros Às 16 e 21 horas (Tels 22-7581 e 42-4983)
- MEIA-NOITE — "Desde os Tempos de Eva" de J. B. Priestley Tradução de Roberto de Cleto Intérpretes Rosita Tomaz Lopes Napoleão Moniz Freire Maria Helena Dias Erico Freitas Sílvia Barroso e Maurício Barroso Sessões às 22 horas Sábados e domingos às 21 e 23 horas Vesperais às 17 horas quintas e domingos (Tel. 57-1818)
- GINÁSTICO — "Meu Amor é Traiçoeiro" — Comédia dramática de costumes com direção de Manuel Santos Carvalho cenografia de Manuel Lima Artistas Laura Alves e Artur Lemedo Cia Portuguêsa Produção de Vasco Morgado Às 16 e 21 horas (Tel 42-4521)
- MESBLA — "Três em Lua-de-Mel" — Comédia de Ribeirinho e Henrique Santana sob a direção de Floriano Faissal com Rodolfo Maier Daise Lúcidi André Vilon Iara Cortez Delorges Caminha Manuel Pêra e outros. Às 16 e 21 horas (Tel. 42-4880)
- TEATRO DO RIO — "Beleza Paulista" de Pedro Bloch com Renata Fronzi e grande elenco Às 21,15 (de têrça a sexta-feira) Sábado às 20,15 e 22,15 Domingo às 16 e 21 As quintas-feiras vesperal, a preços reduzidos às 16 horas Tel. 25-4155)
- SANTA ROSA — "A Mandrágora" — Comédia de Maquiavel com direção de Augusto Boal cenários de Paulo José Gomes de Souza música de Damiano Cozella e tendo como intérpretes Gian Francesco Guarnieri, Paulo José, Juca de Oliveira Milton Gonçalves Isabel Ribeiro Miriam Muniz Nilda Maria e Fauzi Arap Às 16 e 21 horas (Tel. 47-8541)
- RIVAL — "Pelés e Peladas", com Colé, Lilian Fernandes e outros Às 20 e 22 horas. Vesperais, quintas e domingos às 16 horas. (Tel. 22-2721).
- JARDEL — "Escândalos Cubanos" com Nélia Paula, Teresa Costejo e outros. Às 20,20 e 22,20 horas Vesperais, quintas e domingos, às 16 horas (Tel. 27-6712).

CINEMAS

CENTRO

- PLAZA — 23-1097 — "A Bêsta Sanguinária" (Proibido até 18 anos) com Michel Simon e Gert Froeb.
- METRO PASSEIO — 23-6490 — "O Grande Motim". (Proibido até 10 anos) com Marlon Brando e Trevor Howard
- PALÁCIO — 25-0638 — "O Mais Longo dos Dias" (Proibido até 10 anos), com 42 astros famosos.
- ODEON — 22-1508 — "Samar a Ilha do Desespêro". (Proibido até 10 anos) com Robert Montgomery
- IMPÉRIO — 22-9346 — "O Círculo do Mêdo" (Proibido até 18 anos) com Gregory Peck e Robert Mitchum
- PATHÉ — 22-8795 — "Fantasmas em Roma". (Censura livre) com Marcello Mastroianni, Belinda Lee e Vittorio Gasman.
- REX — 22-6327 — "A Ilha" (Proibido até 18 anos) com Eva Wilma e Luigi Picchi
- RIVOLI — "Encontros Clandestinos" (Proibido até 18 anos) com Daniele Gaubert e Nadia Gray
- VITÓRIA — 42-9020 — "À Beira do Inferno" (Proibido até 14 anos) com Jeffrey Hunter e Barbara Perez.
- CINEAC — 42-6024 — "Os Espiões Também Amam". (Proibido até 18 anos) com Nadja Tiller.
- IRIS — 42-0763 — "Jack, o Estrangulador" (Proibido até 18 anos) e "Invasores Invisíveis".
- SÃO JOSÉ — 42-0562 — "Cabeça de Pau" (Censura livre) com Danny Kaye e Mai Zetterling
- PRESIDENTE — 42-7128 — "O Fantástico Super Homem" (Censura livre) com Fred Mac Murray.
- FLORIANO — 49-9974 — "A Ilha". (Proibido até 18 anos) com Eva Wilma e Luigi Picchi

ZONA SUL

- LEBLON — 27-7805 — "Samar a Ilha do Desespêro" (Proibido até 10 anos) com Robert Montgomery.
- PAX — 27-6621 — "O Tunel 28" (Proibido até 14 anos) com Dan Murray e Christine Kaufmann.
- MIRAMAR — "A Beira do Inferno" (Proibido até 14 anos) com Jeffrey Hunter
- RIVIERA — "Fantasmas em Roma" (Censura livre) com Marcello Mastroianni, Belinda Lee e Vittorio Gasman
- ROYAL — "Cabeça de Pau" (Censura livre) com Danny Kaye e Mai Zetterling
- CARUSO (Copacabana) — 27-5150 — "No Caminho dos Elefantes". (Censura livre) com Elizabeth Taylor
- ASTÓRIA — 47-0466 — "A Bêsta Sanguinária". (Proibido até 18 anos) com Michele Simon e Gert Froeb.
- PIRAJÁ — 47-2668 — "Cinco Semanas Num Balão" (Censura livre) e "Pintando o Sete".
- IPANEMA — 47-3800 — "A Ilha". (Proibido até 18 anos) com Eva Wilma e Luigi Picchi
- ALVORADA — 27-2936 — "Morangos Silvestres". (Censura livre)
- VENEZA — "Meus Dois Carinhos" (Censura livre) com Frank Sinatra e Rita Hayworth.
- ROXY — 36-6345 — "Alakazan no Reino do Mágico" (Censura livre). (Desenho colorido).
- COPACABANA — 57-5134 — "O Círculo do Mêdo" (Proibido até 18 anos) com Gregory Peck e Robert Mitchum.
- ART PALÁCIO (Copacabana) — 57-2795 — "Eclipse" (Proibido até 18 anos) com Alain Delon e Monica Vitti.
- FLORIDA — 37-7141 — "Cabeça de Pau". (Censura livre) com Danny Kaye e Mai Zetterling
- KELLY — "Cabeça de Pau" (Censura livre) com Danny Kaye e Mai Zetterling.
- METRO COPACABANA — 37-9898 — "O Grande Motim" (Proibido até 10 anos) com Marlon Brando Trevor Howard
- BRUNI (Copacabana) — "A Mais Querida do Mundo". (Censura livre) com Doris Day e Stephen Boyd.
- PARIS PALACE — "Encontros Clandestinos" (Proibido até 18 anos) com Daniele Gaubert e Nadia Gray.
- RICAMAR — 57-9932 — "O Tunel 28". (Proibido até 14 anos) com Dan Murray e Christine Kauffmann
- RIAN — 36-6614 — "O Pirata Negro" (Censura livre) com Ricardo Montalban.
- NACIONAL — 2-0672 — "Corsário Sem Pátria". (Proibido até 14 anos)
- BOTAFOGO — "Página da Vida". (Censura livre) com Richard Widmark
- GUANABARA — 26-9339 — "O Avião Foguete X-15" (Censura livre)
- ÓPERA — 46-7218 — "O Falso Traidor" (Proibido até 10 anos) com William Holden
- PAISSANDU — "Encontros Clandestinos" (Proibido até 18 anos) com Daniele Gaubert e Nadia Gray.
- SÃO LUÍS — 26-7450 — "Taras Bulba" (Proibido até 14 anos) com Yul Brynner e Tony Curtis.
- POLITEAMA — 25-1143 — "A Patrulha Fantasma" (Proibido até 14 anos) e "Êsse Milhão é Meu"
- AZTECA — 45-6813 — "O Tunel 28" (Proibido até 14 anos) com Dan Murray e Christine Kauffmann
- BRUNI (Flamengo) — "No Caminho dos Elefantes" (Censura livre) com Elizabeth Taylor.

ZONA NORTE

- RIO BRANCO — 48-1639 — "Encruzilhada dos Facínoras" (Proibido até 18 anos) e "Mistério das Caveiras".
- MADRID — 48-1184 — "O Círculo do Mêdo" (Proibido até 18 anos) com Gregory Peck e Robert Mitchum
- SANTA ALICE — 38-9993 — "Samar a Ilha do Desespêro" (Proibido até 10 anos) com Robert Montgomery
- BRITANIA — "A Mais Querida do Mundo" (Censura livre) com Doris Day e Stephen Boyd
- AMÉRICA — 48-4319 — "Samar a Ilha do Desespêro" (Proibido até 10 anos) com Robert Montgomery.
- NATAL — 48-1486 — "Com Hércules no Olimpo". (Censura livre) e "É a Maior"
- FLUMINENSE — 28-1404 — "O Tesouro de Tarzan". (Censura livre)
- HERMIDA — "O Melhor dos Inimigos" (Censura livre) e "A Chama de Calcutá"
- ROMA — "Cinco Semanas Num Balão" (Censura livre)
- TIJUCA — 48-4318 — "Os Apavorados" (Censura livre) com Oscarito e Grande Otelo.
- MARACANÃ — 48-1910 — "Pepe" (Censura livre) com Cantinflas e mais 35 astros famosos.
- CARIOCA — 28-8178 — "A Beira do Inferno" (Proibido até 14 anos) com Jeffrey Hunter e Barbara Perez.
- METRO TIJUCA — 48-9970 — "O Grande Motim" (Proibido até 10 anos) com Marlon Brando e Trevor Howard.
- ART PALÁCIO (Tijuca) — "Fantasmas em Roma" (Censura livre) com Marcello Mastroianni, Belinda Lee e Vittorio Gasman.
- ESKYE (Tijuca) — 28-5513 — "E a Vida Continua" (Censura livre).
- OLINDA — 48-1032 — "A Bêsta Sanguinária" (Proibido até 18 anos) com Michele Simon e Gert Froeb
- BRASÍLIA — "Cabeça de Pau" (Censura livre) com Danny Kaye e Mai Zetterling.

SUBÚRBIO (Central)

- CACHAMBI — "Flor de Lotus" (Censura livre) com Nancy Kwan e "É a Maior".
- IMPERATOR — "O Pistoleiro". (Proibido até 14 anos)
- PIEDADE — 29-6332 — "A Ilha" (Proibido até 18 anos) com Eva Wilma e Luigi Pichi.
- MONTE CASTELO — 29-8230 — "Pepe". (Censura livre) com Cantinflas e mais 35 astros famosos.
- ENGENHO DE DENTRO — 29-4136 — "José Vendido no Egito" (Censura livre) com Geoffrey Hune e Belinda Lee
- PARATODOS — 29-5191 — "O Tunel 28" (Proibido até 14 anos) com Dan Murray e Christine Kauffmann.
- VAZ LOBO — 29-1998 — "David e o Rei Saul" (Censura livre)
- IRAJÁ — 29-8339 — "Assalto ao Trem Pagador" (Proibido até 18 anos)
- GUARACI — "Cabeça de Pau" (Censura livre) com Danny Kaye e Mai Zetterling
- MASCOTE — 29-0411 — "A Bêsta Sanguinária" (Proibido até 18 anos) com Michele Simon Gert Froeb.
- ART PALÁCIO (Méier) — "Quer Dançar Comigo?". (Proibido até 18 anos) com Brigite Bardot e Henri Vidal.
- REGÊNCIA — "A Mais Querida do Mundo". (Censura livre) com Doris Day e Stephen Boyd
- ALFA — 29-8315 — "Cabeça de Pau" (Censura livre) com Danny Kaye e Mai Zetterling
- COLISEU — 29-8753 — "Os Mendigos" (Censura livre) com Vanja Orico
- MARAJÓ (Jacarepaguá) — "Almas Redimidas". (Proibido até 14 anos)
- MOÇA BONITA — "As Neves de Kilimanjaro" (Proibido até 14 anos) com Gregory Peck
- ANCHIETA — "O Amor de Sua Vida". (Censura livre) e "Viva o Amor".

SUBÚRBIO (Leopoldina)

- LEOPOLDINA — "Pepe". (Censura livre) com Cantinflas e mais 35 astros famosos
- PARAÍSO — 30-1060 — "Corsário Sem Pátria". (Proibido até 14 anos) e "Antro da Maldade".
- PALÁCIO (Higienópolis) — "O Tunel 28" (Proibido até 14 anos) com Dan Murray e Christine Kauffmann
- MELLO (Bonsucesso) — "Obsessão Macabra". (Proibido até 18 anos) e "O Palhaço o Que é?"
- RAMOS — 30-1094 — "Jack o Estrupador". (Proibido até 14 anos.
- MAUÁ — 30-5056 — "Fantasmas em Roma" (Censura livre) com Marcello Mastroianni, Belinda Lee e Vittorio Gasman
- PENHA — 30-1121 — "Golias Contra o Gigante". (Proibido até 14 anos)
- MELLO (Penha) — "Cabeça de Pau". (Censura livre) com Danny Kaye e Mai Zetterling.
- ROSÁRIO — 30-1889 — "Cabeça de Pau" (Censura livre) com Danny Kaye e Mai Zetterlnig
- SANTA CECÍLIA — 30-1827 — "José Vendido no Egito" (Censura livre) com Geoffrey Horne.
- SANTA HELENA — 30-2665 — "José Vendido no Egito" (Censura livre) com Geoffrey Horne.
- RIO PALACE — "Encontros Clandestinos" (Proibido até 18 anos) com Danielle Gaubert e Nadia Gray
- SÃO PEDRO — 30-4181 — "A Mais Querida do Mundo" (Censura livre) com Doris Day e Stephen Boyd
- BRAZ DE PINA — 30-5406 — "As Pupilas do Senhor Reitor" (Censura livre) com Anselmo Duarte.

NITERÓI

- CENTRAL — "A Ilha" (Proibido até 18 anos) com Eva Wilma e Luigi Picchi
- ICARAÍ — "Lábios Vermelhos". (Proibido até 18 anos)
- ODEON — "O Gigante de Metrópolis" (Proibido até 14 anos) e "Os Dois Ladrões"
- SÃO JORGE — "O Tiroteio Infernal" (Proibido até 14 anos) e "Tarzan o Magnífico"
- ALAMEDA — "Lábios Vermelhos" (Proibido até 18 anos)
- SÃO BENTO — "No Caminho dos Elefantes" (Censura livre) com Peter Finch e Elisabeth Taylor.

CAXIAS

- PAZ — "Pepe" (Censura livre) com Cantinflas e mais 35 astros famosos.
- CAXIAS — "Inferno do Vício" (Proibido até 18 anos) e "A Volta de Don Ricardo".

SÃO JOÃO DE MERITI

- GLÓRIA — "As Noites de Rasputin" (Proibido até 18 anos) e "Anjo Violento"
- SÃO JOÃO — "Chegaram Três Assassinos" (Proibido até 14 anos) e "Os Brutos Também Amam".

PETRÓPOLIS

- CAPITÓLIO — 26-26 — "As Neves de Kilimanjaro" (Proibido até 14 anos) com Gregory Peck.
- D. PEDRO — 20-40 — "Sangue na Praia" (Proibido até 14 anos) e "As Férias do Papai"
- PETRÓPOLIS — 32-32 — "Crime em Monte Carlo" (Proibido até 14 anos) com Alberto Sordi.

VIDA JUDICIÁRIA

Tribunal Federal de Recursos

DISTRIBUIÇÃO DE GABINETE
VIGÉSIMA AUDIÊNCIA

Em 19 de abril de 1963

Mandados de Segurança
(Originários e Recursos)

11.275 - Guanabara — Recorrente: Francisco de Almeida Campos - advogado Alberto Emílio Dumoriout Recorrido: Estado da Guanabara — advogado José Francisco Camm Bias Fortes. — Distribuído ao exmo sr. ministro Cândido Mota Filho

11.703 — Guanabara — Recorrente: Anita Paz Coelho Sousa — advogado Humberto Gaston Fuxreiter Recorrida: União Federal - Distribuído ao exmo. sr. ministro Hannemann Guimarães

11.704 - Guanabara — Recorrentes: Jenny Marie Thérèse Mayer e outros — advogado Humberto Gaston Fuxreiter — Recorrida: União Federal — Distribuído ao exmo sr. ministro Vilas Boas

11.705 — Guanabara — Recorrente: Caio Antônio Borges de Alcântara — advogado: Humberto Gaston Fuxreiter — Recorrida União Federal Distribuído ao exmo sr. ministro Hahneimann Guimarães

11.706 - Guanabara — Recorrente: Heitor Mayer — advogado: Humberto G Fuxreiter Recorrida: União Federal — Distribuído ao exmo sr ministro Ari Franco

11.707 — Guanabara — Recorrente: Marco-Aurélio Kuhner de Oliveira advogado: Humberto G Fuxreiter Recorrida União Federal Distribuído ao exmo. sr. ministro Vítor Nunes Leal

11.708 - Guanabara — Recorrentes 1.º) José Sales de Oliveira Coutinho — advogado: Sérgio Gonzaga Dutra: 2.º) Jorge Alberto Seixas e sua mulher — advogado: Paulo Bargeth Teixeira. — Recorrida: União Federal - Distribuído ao exmo. sr. ministro Luís Galloti.

Recursos Extraordinários

26.989 — Guanabara — Relator: o exmo. sr. ministro Gonçalves de Oliveira — Embargante: Lloyd Brasileiro — PN — Advogado: Newton de Oliveira Freire — Embargado: Seguradora Industrial e Mercantil S. A. — Advogado: Luiz Alevato — Rejeitaram os embargos contra o voto do ministro relator.

33.241 — Guanabara — Relator: o exmo sr ministro Pedro Chaves — Embargante: Jerry Labbate — Advogado. União Federal — À unanimidade rejeitaram os embargos

50.300 — Guanabara — Relator: o exmo sr ministro Vilas Boas — Embargante: União Federal - Embargada Cia Nacional de Tecidos São Francisco Xavier — Advogado: Luiz R. T. de Magalhães — Receberam os embargos em decisão unânime.

42.208 — Guanabara — Relator: o exmo. sr ministro Pedro Chaves — Embargante: União Federal — Embargado: Tecidos H F Pinto S A — Advogado: Ervmá Carneiro — À unanimidade rejeitaram os embargos.

48.457 — Minas Gerais — Embargante: União Federal — Embargado: Tomé José Pereira — Unânimemente não conheceram dos embargos — Relator o exmo sr ministro Luiz Gallotti

48.329 — Guanabara — Relator: o exmo sr ministro Luiz Gallotti — Recorrente: União Federal — Recorridos: Valdemar Pereira de Almeida e outros — Advogado: Aniz Tanuri — Não conheceram dos embargos à unanimidade

RELAÇÃO DE MANDADOS DE SEGURANÇA (ORIGINÁRIOS E RECURSOS) — COM DIA PARA JULGAMENTO

8.747 — Guanabara — Relator: o exmo sr ministro Victor Nunes Leal — Recorrente: Décio Pio Borges de Castro e outros — Advogado: Edmundo Lins Neto — Recorrido: Estado da Guanabara — Advogado: Luiz Monteiro Salgado Lima

8.655 — Guanabara — Relator: o exmo sr ministro Hahnemann Guimarães — Recorrente: Jerônimo João Vercioet Gomes — Advogado: Rui C. Nunes Pereira — Recorrido: União Federal.

PRIMEIRA TURMA
CONDENSAÇÃO DE TÔDAS AS PAUTAS JÁ PUBLICADAS ATÉ A PRESENTE DATA
Agravos de Instrumento

27.250 — Guanabara — Relator: o exmo. sr ministro Pedro Chaves — Agravante: Elevadores Schindler do Brasil S. A — Advogado: Secundo Costa Neto — Agravado: Maurício de Ipanema Moreira — Advogado: Manoel M. Garcia. — (Pauta de 25-4-63).

• 27.570 — Guanabara — Relator: o exmo. sr. ministro Pedro Chaves — Agravante: The London and Lancashire Insurance Co — Advogado: Ricardo Rochfort Jr. — Agravados: Fábrica Gunther Wagner Ltda. e outro — Advogado: Pedro Nelson Gonçalves. — (Pauta de 25-4-63).

27.611 — Guanabara — Relator: o exmo. sr. ministro Pedro Chaves — Agravantes: Leonardo Teixeira da Cunha e outro — Advogado: Heitor Rocha Faria — Agravados: José Nunes da Silva Andrade e outro — Advogado: Otávio R Canedo — (Pauta de 25-4-63)

28.745 — Guanabara — Relator: o exmo. sr. ministro Gonçalves de Oliveira — Agravantes: Mário Piccagna e outros — Advogado: José Antônio Tavares — Agravado: Paolo Pietro Piccaglia — Advogado: Ananias Alvarenga Filho — (Pauta de 18-4-63).

28.762 — Guanabara — Relator: o exmo. sr. ministro Gonçalves de Oliveira — Agravante: Companhia Boa Vista de Seguros — Advogado: Aloísio Pena — Agravado: Custódio Rodrigues dos Santos — Advogado: Edgard Lisboa Lemos — (Pauta de 18-4-63)

28.781 — Guanabara — Relator: o exmo. sr ministro Gonçalves de Oliveira — Agravante: Rubens Marino Barbosa — Advogado: José da Fonseca Martins — Agravado: Fábrica de Casemiras Finas S. A. — Advogado: José Corrêa Cordeiro — (Pauta de 18-4-63).

Recursos Extraordinários

43.256 — Guanabara — Relator: o exmo. sr. ministro Luís Galoti — Recorrentes: 1º) José Alfredo de Almeida e outros — Advogado: Scrates P. Diniz; 2º) Emprêsa de Transportes Aerovias Brasil Ltda. — Advogado: Jáder Alves de Lima; 3º) Joaquim Cintra Gerdinho — Advogado: Luís Mendes de Morais Neto; 4º) José Luís da Graça Veiga — Advogado: em causa própria — Recorridos: Emprêsa de Tranportes Aerovias Brasil Ltda. e José Afonso Marcondes dos Santos — Advogado. Carlos Ivan da Silva Leal. — (Pauta de 25-4-63).

49.760 — Guanabara — Relator: o exmo. sr. ministro Cândido Mota Filho — Recorrentes: José Paulo de Azevedo Sodré e outros — Advogado: Mário Alberto Puchen — Recorrido: Instituto de Aposentadoria e Pensões dos Ferroviários e Empregados em Serviços Públicos — Advogado: Ernesto Marcelino Santola Bréa. — (Pauta de 21-3-63).

49.841 — Guanabara — Relator: o exmo. sr. ministro Luís Galoti — Recorrente: Carlos Martins da Rocha — Advogado: Nélson França da Silva — Recorrido: Samuel Holtztreger — Advogado: Ismael Scolnicov. — (Pauta de 4-4-63).

50.053 — Guanabara — Relator: o exmo. sr. ministro Luís Galoti — Recorrente: Banco Belo Horizonte S A — Advogado: Álvaro Leite Guimarães — Recorrido: Manoel Marques de Macedo — Advogado: Otacílio José da Costa — (Pauta de 28-2-63).

50.433 — Guanabara — Relator: o exmo. sr. ministro Luís Galoti — Recorrentes: Aládio Lima de Carvalho e outros — Advogado: Mário de Brito Pereira — Recorrido: União Federal. — (Pauta de 25-4-63).

50.706 — Guanabara — Relator: o exmo sr ministro Luís Galoti — Recorrente: Banco do Brasil S. A. — Advogado: Oscar P. Guimarães — Recorrido: Antônio dos Santos Monteiro — Advogado José de Andrade — (Pauta de 4-4-63)

LLOYD BRASILEIRO

DESPACHOS DO SR. DIRETOR EM PROCESSOS DOS SERVIDORES

(Boletim n.º 74, de 19 de abril de 1963)

DESPACHOS:

SEÇÃO II

COMPLEMENTAÇÃO DE VENCIMENTOS COMO ACIDENTADO (Arquive-se. O requerente já recebeu o que solicita)

Heleno Barbosa da Silva — mat 19.644, Taifeiro, PMF; conforme item 3 do Boletim 22, de 31-1-63 — (P. 34.944/62).
Hordelo Nascimento Santos — mat. 7.578; Cabo Foguista, PMF; conforme item 29 do Boletim 24, de 4-2-63 — (P. 23.986/62).
Julio Lopes da Cilva — mat. 7.481, Marinheiro, PMF, Ag. Recife, conforme item 118 do Boletim 46, de 8-3-63 — (P. 21.094/62).

LICENÇA ESPECIAL (Em face das informações autorizo, devendo o respectivo chefe comunicar o início da mesma, de acôrdo com a escala)

José Felix Ishcira — mat. 13.770, Supervisor de Estiva, Ag. Santos; um período de 6 meses, rel. ao decênio de 17-12-52 a 17-12-62 — (P. 8.317/63).
Juventino Francisco da Silva — mat. 17.227, 2.º Cozinheiro, PMF; um período de 6 meses, rel. ao decênio de 21-10-50 a 21-10-60 — (P. 31.651/62).
Mário Alzevedo Lopes — mat. 5.529, Marinheiro, PMF; um período de 6 meses, rel. ao decênio de 12-7-52 a 12-7-62 — (P. 5.643/63).
Pedro Alves de Assis — mat. 11.771, Vigilante, S. V.; um período de 6 meses, rel. ao decênio de 1-1-52 a 1-1-62 — (P. 5.629/63).

ABONO DE EMERGÊNCIA — INDEFERIDO (O requerente ainda não tem o tempo de serviço para usufruir o abono de 20%)

Cícero Manoel do Nascimento — mat. 3.843, môço, MF — (P. 9.734/63).
Fausto Romão Olnos — mat. 6.088, Marinheiro, PMF — (P. 9.889/63)
Newton Clóvis Montussier — mat. 4.319, Assessor Téc. em C. Naval, Estaleiros, — (P. 9.847/63).
Raimundo Corrêa da Silva — mat. 7.489, Inativo — (P. 9.729/63)

PAGAMENTO BENEFÍCIOS DA LEI 3.780/60, ARTIGO 14 — (INDEFERIDO — Tratando-se de vantagem nova, instituída no atual sistema de classificação de cargos, não se pode considerar para efeito de triênio, o tempo anterior)

Antônio da Silva Matos Filho — mat. 1.852, Of. Administração, Est. — (Protocolo 790/63).
Célio da Silva Pereira — mat. 2.302, Administração, Est. — (P. 2.539/63).
Alvirdea Firmino da Cunha — mat. 22.162, Of. de Administração, Estaleiros — (P. 805/63).
Jair Freitas Cordeiro — mat. 22.025 Of. Administração, Est. — (P. 942/63).
João Batista dos Santos — mat. 22.610, Of. Administração, Estaleiros — (Protocolo 943/63)
José Maria Pandeiro de Melo — mat. 159, Técnico em Administração, Estaleiros — (P. 802/63).
Jorge Netto — mat. 5.358, Trabalhador, TSG, Est. — (P. 941/63).
Olímpio Cândido do Vale — mat. 15.351, Fiscal do Trabalho, Estaleiros — (P. 806/63).
Pedro Laurentino da Silva — mat. 3.053, Of. Administração, Estaleiros — (Protocolo 797/63).
Saturnino Leite Mendonça — mat. 2.604 e outros, Ag. Salvador — (P. 3.717/63)
Walter dos Santos — mat. 9.107, Of. Administração, Estaleiros — (P. 800/63).

"CERTIDÃO" — INDEFERIDO (face às informações)

Benedicto Pereira — alegando ter sido servidor da Autarquia no período indicado no requerimento em pauta, solicita certidão de tempo de serviço prestado — (P. 28.675/63).
José Jorge Martins da Veiga — alegando ter sido servidor da Autarquia no período indicado no requerimento em pauta, solicita certidão de tempo de serviço prestado para prova junto ao Estado da Guanabara — (P. 38.946/62)

PEDIDOS DIVERSOS

Antônio Tenório de Albuquerque — Agente em Vitória; solicita exoneração do cargo e a título de adiantamento, para despesas de viagem e transporte de bagagem, a importância de Cr$ 250.000,00: "Autorizo para prestação de contas futura, na forma regulamentar" — (P. 12.372/63).
Ivã Alves de Carvalho — mat. 7.371, Of. de Administração, Divisão de Comunicações; apresentação junto ao Gabinete de Identificação da Marinha: Faça-se a apresentação por ofício no gabinete do Ministério da Marinha" — (P. 12.186/63).

Recapturado perigoso delinqüente da Gávea

O presidiário Altamiro José Vicente, fugitivo da Penitenciária de Bangu — Setor Agro-Industrial — foi recapturado pelos policiais Firmo, Nílson e Mílton, lotados na Invernada de Olaria. E' êle assaltante, sendo conhecido também, pelos nomes de Paulo da Silva Monteiro e Pedro Paulo de Oliveira vulgo "Doca" cumprindo pena de 17 anos de prisão.

Até o dia 18 do corrente, data que burlara a vigilância da guarda do presídio e se evadira, havia cumprido apenas um ano e sete meses de prisão. Seus assaltos foram vários e todos a mão armada, tendo inclusive perpetrado um homicídio na Gávea, quando em companhia de outro comparsa, conhecido sob a alcunha de "Micuçu" morto um policial pelas costas, que era conhecido pelo nome de "Barreto Pinto".

CONTRADIÇÕES

Embora negue, é atribuída a "Doca" a autoria do crime, pelos seus agravantes que antecederam ao homicídio como: sua presença no local pelas contradições que incorrera no Serviço de Vigilância e Investigações Criminais do então 1º Distrito Policial, atual 15º DP; e, ainda pelas acusações que lhe lançara seu asseela conhecido na ronda do crime como "Micuçu".

"NÃO ENTENDIA A POLÍCIA..."

Seus crimes, a maioria assaltos contra pessoas que à noite, regressavam do trabalho, foram praticados, a maioria na Zona Sul, principalmente na Gávea, tendo atingido a dezenas. Muitas de suas vítimas foram reconhecê-lo no distrito policial da Rua Rubem Vaz, no bairro da Gávea, ocasião em que, demonstrando um cinismo impressionante rebatia às acusações e controlava-se diante das acareações.

Aliás, os próprios policiais da SVIC do atual 15º Distrito Policial não estranharam na época a frieza que o marginal demonstrara diante de suas vítimas — que robusteciam suas acusações, citando detalhes diversos que culminaram com os assaltos — porém, apesar de não possuir argumentos para defender-se permanecia diante de todos — vítimas e autoridades — com grande contrôle de nervos. Isto porque ao ser detido dissera: "Não entendo a polícia: antigamente fugia e nunca era prêso".

Cadetes fazem eleição

Serão realizadas hoje, as eleições do São Cristóvão para o biênio 63-65, quando, a chapa única da atual presidência, deverá ser eleita, com o sr. Adilson Teixeira na presidência, e José Gomes na vice-presidência dos Esportes Náuticos, com o sr. Frederico Dollinger nos Esportes Terrestres.

O almirante Lauro de Freitas, com o seu vice-presidente de futebol, que não mais aceitará convites, organizou esta chapa, aprovada por unanimidade pelo Conselho Cadete, que hoje não fará mais do que ratificar a ótima escolha da atual diretoria.

BONS NOMES

Os três nomes são bastante conhecidos em Figueira de Melo, devido aos relevantes serviços prestados ao clube cadete, sendo que o sr. José Gomes, vice náutico, é um homem de categoria indiscutível, sendo que na época que foi diretor do clube, o São Cristóvão passou por um período de grande evolução.

Jovem!

O alistamento militar é o primeiro passo para o cumprimento das suas obrigações militares.

Pescadores...

(Conclusão da 12ª página)

rou ainda que Ivan de Freitas deveria viajar para a Europa no dia 23 de maio. Por essa razão e como é costume o Botafogo fêz um seguro na importância de Cr$ 2 milhões em nome da família do craque.

O sr. Renato Estelita informou à reportagem que o clube deverá pagar com as despesas do funeral de Ivan de Freitas, bem como pagará a seus pais os vencimentos do jogador até o fim do contrato.

SEPULTAMENTO

Ivan de Freitas possivelmente venha a ser sepultado hoje, no Cemitério de Inhaúma. Por outro lado, até as últimas horas da noite de ontem, nenhum familiar do jogador morto havia ainda comparecido ao Instituto Médico Legal, para o reconhecimento oficial.

Em face à grande quantidade de curiosos, a direção do IML solicitou refôrço policial para aquêle órgão. Ràpidamente seguiram para o IML dois choques da Polícia Militar e uma viatura da Radiopatrulha.

Conclusões da 10.ª pág.

'Estrêlas' do...

4 O sorteio de sexta-feira na C.B.B. como se sabe, é "dirigido", isto é, controlado de tal maneira que os países cabeças-de-chave Estados Unidos, Pôrto Rico e Uruguai — assim como os subcabeças-de-chave — Rússia, Iugoslávia e Itália — não caiam no mesmo grupo. Os cabeças e os subcabeças-de-chave possuem esta condição face as respectivas colocações nos últimos certames internacionais. A representação da URSS, embora não seja cabeça-de-chave, não ficará, em hipótese alguma, na chave dos EUA.

5 Reúne-se hoje na sede da CBB a Comissão de Recepção e atendimento do Campeonato Mundial para tratar de assuntos referentes aos acompanhantes (atachés) de tôdas as delegações que virão ao Brasil disputar aquêle certame.

6 Continuam hoje os Campeonatos de Juvenis e de Aspirantes da Zonas Norte e Sul com a disputa dos seguintes jogos: Grajaú CC x Tijuca, Clube Municipal x América, Vila x Grajaú T.C., Flamengo x AABB e Fluminense x Sírio. Os jogos serão iniciados às 21 horas e os clubes mencionados em primeiro lugar fornecerão o campo.

MAURÍCIO

Prélio...

prador do selecionado local não tem qualquer dúvida na formação da equipe cuja escalação já está confirmada desde a chegada do escrete do Brasil a esta cidade.

Os belgas realizaram ontem rápido ensaio no próprio local do jôgo pela manhã, ocasião em que deram por encerrado os seus preparativos, tendo todos os jogadores, a seguir, se recolhido à Vila de Concentração de Atletas da cidade.

AS EQUIPES

Embora sòmente a seleção da Bélgica esteja escalada de forma definida, é provável que as duas equipes alinhem, de saída, os seguintes jogadores:

BRASIL — Gilmar; Djalma Santos, Eduardo, Cláudio e Altair; Zito e Mengálvio; Marcos, Quarentinha (ou Nei), Amarildo e Zagalo.

BÉLGICA — Nikolay; Vliers e Vraskin; Khanon, Vierbisest e Lippens, Semmerling, Classen, Van, Stockman e Puis.

Rochinha...

é genro do presidente e, também seu braço direito.

O gesto do sr. Eurico teve tremenda repercussão e significa mais um fracasso do presidente Rochinha em sua luta para tentar fugir do abandono a que foi relegado pelos líderes que o elegeram.

O Vasco embarcará dia 1º de maio, devendo estrear em Gana, em mais um desafio ao sentimento de luso-brasilidade de seu corpo social, jogando a seguir em Costa do Marfim, o outro jôgo proibido, para então percorrer Nigéria, talvez Moçambique e Ilha da Madeira, seguindo depois para a União Soviética e demais países do roteiro, que terminará na Espanha.

Limpeza de...

(Conclusão da 5ª página)

Finalmente, garantiu o senhor Gustão Sangê que a operação de emergência a que foi obrigado o DLU em nada prejudicou a coleta de lixo nas ruas e residências aduzindo não ser possível calcular o total das despesas efetuadas devido à participação de vários órgãos no trabalho.

TREM DANIFICADO
É TREM PARADO
zele pela conservação do seu trem
CENTRAL DO BRASIL

Teatros & Boites
Programa para sua Noite

Oscar Ornstein e Victor Berbara apresentam BIBI FERREIRA EDSON FRANÇA E JAIME COSTA.
em "MINHA QUERIDA LADY"
MY FAIR LADY
A comédia musical do século
No TEATRO CARLOS GOMES
Preços a partir de Cr$ 200,00 - ingresso a venda nas bilheterias do Carlos Gomes (int. tels.: 22-7881 e 42-4983) Copacabana (int. tel. 57-2310)
Diàriamente às 21 horas — Vesperais quintas-feiras (preços reduzidos) sábados e domingos às 16 horas
9.º mês de sucesso

HOJE E TÔDAS AS NOITES
JAZZ QUARTETO
DIA 10 DE ABRIL
ESTRÉIA OS CARIOCAS
BOTTLES BAR
Rua Duvivier, 37 - Tel. 57-1065

LITTLE CLUB
Apresenta
LÍVIO ROMANO
e JOHN ALL
CONJUNTO JOSÉ MARIA
AR REFRIGERADO

Teatro Meia Noite do Copacabana Palace
Desde os Tempos de Eva
DE PRIESTLEY
«A peça mais chique do Rio»: «A Manchete»
Diàriamente às 21,45 horas
Vesperais 5ªs. SÁBADOS e Domingos às 17 horas. — PREÇOS NORMAIS —
RESERVAS: tel.: 57-1818 (Ramal Teatro)

O Bar Cangaceiro
ANUNCIA
HELENA DE LIMA
TODAS 2.ª — 3.ª e 4.ªs FEIRAS
E
LUCIENNE FRANCO
ESTREIA QUINTA-FEIRA — DIA 25
TODAS AS 5.ª — 6.ªs e SÁBADOS
RUA FERNANDO MENDES, 25 — COPACABANA

PLAZA HI-FI SOCIETY
AVENIDA PRADO JUNIOR, 258
Direção geral de MAURICIO LANTHOS
APRESENTA HOJE
DESFILE DE MODAS
SEM COUVERT — SEM CONSUMAÇÃO
ABERTO DAS 15 AS 5 HORAS DA MANHÃ
Reservas de mesas pelo telefone: 57-1870
DOMINGO: CLUBE DE TELEVISÃO

SBTM
TEATRO MUNICIPAL
Apresenta O CONJUNTO
MOISSEIEV
(MOSCOU)
115 FIGURAS
HOJE, AS 21 HORAS
ÚLTIMO ESPETÁCULO

Importadora Brasileira de Ótica S. A.

RELATÓRIO DA DIRETORIA

Senhores Acionistas

Cumprindo disposições legais e estatutárias estamos apresentando o Balanço encerrado em 1962 com resultado positivo cuja aplicação fica à critério dos senhores acionistas

As restrições de crédito e as necessidades cada vez maiores de numerário para fazer face às importações nos levaram a aumentar o capital para Cr$ 30.000.000,00 que servirá para aliviar as necessidades de Caixa.

Ficamos inteiramente à disposição dos senhores acionistas para qualquer esclarecimento.

Rio de Janeiro, 11 de março de 1963. **Jacob Rotstein** — Diretor-Presidente; **dr. Zwi Lewin** — Diretor-Vice-Presidente.

BALANÇO GERAL

Período de 1 de janeiro a 31 de dezembro de 1962

ATIVO

I) — DISPONÍVEL:		
Caixa	135.427,10	
Bancos c/Mov.	6.341.290,60	6.476.717,70
II) — REALIZÁVEL:		
Cauções	100.000,00	
Depósitos	6.000,00	
Depósitos Comp. de Câmbio	1.062.661	
Empréstimos de Emergência	9.000,00	
Mercadorias	9.599.458,50	
Obrigações a Receber	1.755.000,00	
Títulos a Receber	46.493.905,20	
Títulos e Valôres	586.280,40	59.552.326,40
III) — IMOBILIZADO		
Instalações	50.334,40	
Móveis e Utensílios	644.102,40	
Veículos	400.000,00	1.094.436,80
IV) — RESULTADO PENDENTE:		
Contratos de Câmbio	3.799.614,60	
Direitos Alfandegários	114.305,50	
Impôsto de Consumo	50.902,50	4.964.823,00
V) — COMPENSAÇÃO:		
Ações em Caução	250.000,00	
Bancos c/Caução	8825.930,00	
Bancos c/Cobrança	8.023.608,10	17.099.538,10
		88.187.842,00

PASSIVO

VI) — NÃO EXIGÍVEL:		
Capital	30.000.000,00	
Fundo de Reserva	801.360,30	
Fundo de Depreciação	577.856,50	
Fundo de Reserva Especial	145.062,00	
Fundo de Reserva p/renovação de móveis	145.062,00	
Reserva p/devedores Duvidosos	4.649.390,60	
Reserva Legal	206.629,00	36.525.360,40
VII) — EXIGÍVEL:		
Serviços Sociais	14.802,70	
Contas Correntes	313.301,50	
Empréstimos	8.702.600,00	
Títulos Descontados	16.157.403,50	
Aluguel a Pagar	40.000,00	
Fornecedores Nacionais	1.873.000,00	
Bancos c/garantida	1.874.986,10	28.976.093,70
VIII — RESULTADO PENDENTE:		
Lucros em Suspenso	1.660.898,80	
Resultado do Exercício	3.925.951,00	5.586.849,80
IX — COMPENSAÇÃO:		
Títulos em Cobrança	8.023.608,10	
Títulos Caucionados	8.825.930,00	
Caução da Diretoria	250.000,00	17.099.538,10
		88.187.842,00

Rio de Janeiro, 31 de dezembro de 1962. — **Jacob Rotstein** — Diretor-Presidente; dr. **Zwi Lewin** — Diretor-Vice-Presidente; **Chaim Henoch Zalcberg** — Contador — CRC — 8.142 — GB.

DEMONSTRAÇÃO DA CONTA DE LUCROS E PERDAS

DÉBITO

Aluguel, armazenagens e capatazias, comissões despesas bancárias, despesas gerais, impostos e sêlos, honorários da diretoria, salários, publicidade, viagens e estadias		24.641.292,00
Reserva p/devedores duvidosos		4.649.390,60
Reserva Legal		
5% do lucro verificado	206.629,00	
Resultado do Exercício		
saldo líquido à disposição da assembléia geral	3.925.951,00	4.132.580,00
		33.423.262,60

CRÉDITO

Mercadorias	
resultado desta conta	32.299.850,60
Provisão p/créditos incobráveis	
reversão do saldo	1.123.412,00
	33.423.262,60

Rio de Janeiro, 31 de dezembro de 1962. — **Jacob Rotstein** — Diretor-Presidente; dr. **Zwi Lewin** — Diretor-Vice-Presidente; **Chaim Henoch Zalcberg** — Contador — CRC — 8.142 — GB.

PARECER DO CONSELHO FISCAL

Os abaixo assinados membros efetivos do Conselho Fiscal da Importadora Brasileira de Ótica S .A. tendo examinado os atos e contas do exercício encerrado em 31 de dezembro de 1962 o Balanço Geral e respectiva conta de Lucros e Perdas, tendo encontrado tudo em perfeita ordem e tendo recebido os esclarecimentos que se tornaram necessários, são de parecer que as mesmas devam ser aprovadas, pelos acionistas.

Rio de Janeiro, 13 de março de 1963. — **Bruno Schumer; Vivian Cohen; Rosa Eleonor Egarter.**

Feola: "máscara foi o motivo da derrota"

PRÉLIO COM A BÉLGICA COMEÇA ÀS 15,30 H (RIO)

BRUXELAS — A "Seleção de Ouro" tentará reabilitar-se do insucesso de domingo, enfrentando nesta cidade, hoje, à noite — 15,30 h, no Rio — a seleção belga, tendo como grande baixa, por motivo de contusão, a ausência de Pelé. O prélio será realizado no Estádio Heysell e vem despertando o mais vivo interêsse entre o público esportivo não só desta capital, como de todo o país.

Caberá ao juiz holandês Leo Horn a direção da partida, tendo como auxiliares os seus compatriotas Van de Berg e A. J. Tientjes, vindos da Holanda com a finalidade única de arbitrar a partida internacional de hoje à noite — 20,30 h desta cidade.

MODIFICADO O BRASIL

Para o jôgo de hoje contra a seleção da Bélgica, os brasileiros deverão se apresentar com novos elementos em sua equipe, uma vez que a Comissão Técnica que dirige a seleção bicampeã do mundo resolveu efetuar substituições em determinadas posições — sem falar na substituição de Pelé, por fôrça de contusão —, esperando que tais modificações possam dar maior entrosamento ao quadro.

Além das modificações nos vários setores da equipe, o Brasil atuará hoje diante dos belgas com nôvo sistema tático, voltando a adotar o 4-3-3 e deixando de lado o 4-2-4, uma vez que se sagrou campeão mundial por duas vêzes seguidas atuando com o primeiro sistema.

AS TROCAS

Muito embora haja discordância entre os componentes da Comissão Técnica quanto às modificações a serem feitas, é bem provável que o quadro bicampeão do mundo surja de início com Mengálvio em lugar de Gérson, Eduardo no pôsto de Mauro, Zagalo no de Pepe e Marcos na posição de Dorval. Nei e Quarentinha disputam a vaga de Pelé, contundido.

Todavia, o próprio treinador Aimoré — em franca oposição aos demais membros da Comissão Técnica — adiantou que sòmente momentos antes da partida poderá dizer com certeza qual o quadro que iniciará o combate, já que nem êle mesmo sabe quem jogará ou não.

OS BELGAS

Pelo lado belga as coisas correm mais tranquilamente, já que o pre-

(Conclui na 9ª página)

As atrações de hoje da 5a. etapa: Jogos Pan

A etapa de hoje dos IV Jogos Pan-Americanos tem como atração a primeira apresentação do selecionado brasileiro de futebol que terá pela frente a representação do uruguai.

Outro motivo de interêsse desta rodada é a nova exibição do selecionado brasileiro feminino de basquete que enfrentará o Chile, após o grande triunfo obtido sôbre as "estrêlas" do Canadá. No beisebol, o Brasil jogará com os EE.UU., no pólo aquático a seleção da CBD enfrentará o México e nas semi-finais de tênis de simples e dupla estarão em ação vários tenistas brasileiros. No basquetebol masculino folga o Brasil, jogando hoje EE.UU. x Canadá.

A PROGRAMAÇÃO

E' o seguinte o programa completo de hoje da quinta etapa dos Jogos Pan-Americanos:

BOLA AO CESTO — às 19 horas — Estados Unidos x Canadá (feminino); Brasil x Chile (feminino) e Estados Unidos x Canadá (masculino).

IATISMO — às 13,30 horas — Regata anulada.

BEISEBOL — às 10 horas — Estados Unidos x Brasil — Distrital Bom Retiro; Cuba x México — Bom Retiro — às 14 horas.

ESGRIMA — às 16 horas — florete — damas — ind. final.

HALTEROFILISMO — No DEFE — pêsos-médios e meio-pesados — às 13 horas.

POLO AQUÁTICO — No Pinheiros — às 15 h — Brasil x México. — No Palmeiras, às 14 horas.

TÊNIS — Semifinais de simples e duplas.

FUTEBOL — Brasil x Uruguai — Parque São Jorge — às 21,15 h.

VOLIBOL — No ginásio do Palmeiras e Paulistano — às 20,30 h.

LUTA-LIVRE — No ginásio do Pacaembu — às 15 horas.

CICLISMO — No velódromo do Ibirapuera — às 14 horas.

Belgas 'engrossam' com Brasil: só 2 alterações

BRUXELAS — Ficou para ser decidida hoje a dúvida que persistia desde a chegada dos brasileiros a esta capital, no que concerne ao número de substituições a serem efetuadas pelas duas equipes durante todo o transcurso da partida, tendo os dirigentes belgas proposto que sòmente dois jogadores poderiam ser trocados — o goleiro e outro jogador — em qualquer tempo no que foram repelidos pelos dirigentes brasileiros que optaram por quatro modificações — o goleiro e mais três jogadores — também em qualquer momento do jôgo.

A decisão dos dirigentes da seleção da Bélgica foi tomada como medida de precaução para o grande número de reservas que o Brasil dispõe — 12 suplentes, sendo que 2 estão contundidos — o que lhe seria prejudicial, já que contam com 4 reservas apenas.

BASE DO ANDERLECH

O fato de o selecionado da Bélgica possuir um número de jogadores reduzido deve-se a ser baseado no quadro do Anderlech, requisitando apenas os jogadores considerados melhores que o desta equipe, o que, todavia, não acontece, todavia, seleção para a disputa de torneios ou competições internacionais. Nada menos de sete jogadores do Anderlech atuam na equipe titular da Bélgica, completando o quadro os jogadores do Standard de Liége, do Union St. Gilloise e do Antwerp.

Os jornais desta capital antes mesmo da realização da partida tacham o Brasil de franco favorito e dão como causa principal do favoritismo o pouco tempo que tiveram para preparar a equipe. Outra "desculpa" é a da fraca performance que vinha tendo o Anderlech — time base da seleção — durante a temporada oficial de futebol nesse país, acreditando os jornalistas locais que devido a êstes fatôres o selecionado campeão do mundo não terá dificuldade em levar de vencida ao escrete belga.

Olaria diz a 'Duque' para esquecer Flu

O treinador David Ferreira, Duque, do Olaria, está querendo mesmo ingressar no Fluminense, embora, como profissional consencioso que -, só o fará se o presidente José Albuquerque o permitir, não se valendo, inclusive, da cláusula rescisória, o que não deixa de ser um gesto digno do jovem treinador.

O Fluminense, por intermédio de seu diretor de futebol, Wilson Xavier, estêve outra vez em contato com o presidente do Olaria, sr. José Albuquerque e fêz mais um apêlo, no sentido de que liberasse o treinador, mas o procer bariri mostrou-se irredutível, dizendo que não acredita que Duque saia e falte com a sua palavra, e se o fizesse, estaria fechando as portas do grêmio bariri para sempre.

NA "CORDA BAMBA"

O treinador Duque disse que se sente assim na "corda bamba", de um lado, querendo a grande oportunidade de dirigir um quadro como o do Fluminense, e de outro, por uma questão de palavra, tentando manter-se à frente dos profissionais do Olaria. Declarou Duque que se encontra bem no Olaria, prestigiado e querido por todos os jogadores, diretores e torcedores mas que se sentiria quase realizado se pudesse pegar a grande oportunidade de dirigir o tricolor das Laranjeiras, clube que defendeu tantos anos, e qualquer técnico se sentiria bem, indo dirigir

O mimado

Amarildo (foto), sofreu severa crítica de Feola numa entrevista concedida à jornal italiano

Amarildo e Mauro os apontados

MILÃO, 23 — "Na Suécia, em 1958, construímos uma vitória sôbre dois pilares: silêncio sôbre o time e jôgo rápido no campo. Quem se perde em driblings, quem fica parado, em suma, êsse não serve para o selecionado brasileiro", declarou Vicente Feola, preparador técnico da equipe que está realizando uma "tournée" na Europa, ao enviado especial do jornal "Corriere della Sera", de Milão.

Acrescentou Feola, comentando a derrota em Portugal: "Jogamos sentados, como se ainda estivéssemos no tempo de Pederneira e de Baltazar. Amarildo, rapaz mimado, se pôs a fazer dribles, perdendo tempo e Mauro parecia uma estátua". Feola encerrou seu comentário de forma enérgica: "Asseguro que isto não vai se repetir; ou jogam como digo, ou voltem para casa. No selecionado do Brasil não há lugar para jubilados". (ANSA-DC)

Rochinha rasga estatutos ao desprestigiar Portugal

O presidente Silva Rocha "rasgou" os Estatutos do Vasco da Gama ao permitir que o clube faltasse aos seus devêres de luso-brasilidade aceitando um roteiro para excursionar do qual constam exibições em Gana e Costa de Marfim, tudo porque seus exdiretores queriam conhecer a África, conforme disseram ao agente de passagens André Lemers, quando foram solicitar seus préstimos junto ao empresário Borge Lantz, condicionando apenas, para a aceitação do roteiro arranjado que aquêle continente nêle estivesse incluído.

Feito o contrato criminoso apesar de alertado por elementos ligados a Embaixada de que as exibições do Vasco em dois países com quem Portugal não mantém relações diplomáticas seriam consideradas em Lisboa com uma grande decepção, o presidente manteve a excursão e os jogos em Gana e Costa de Marfim, contrariando frontalmente os estatutos do clube e colocando o Vasco em posição antagônica a Portugal

PARA INGLÊS VER

Tentando "tapar o Sol com a peneira", será incluído no roteiro, um jôgo em Moçambique, o que depende ainda de confirmação e que dificilmente acontecerá, depois que foram confirmados os "jogos condenados".

De Moçambique será tentado um jôgo na Ilha da Madeira, mas êste por intermédio de um amigo do vice Jaime Soares Alves, em cujas mãos veio "estourar o abacaxi".

A medida presidencial, tentando encontrar uma solução para o caso criado pelo Departamento de Futebol do Vasco, que viveu um período de completo abandono, depois que o sr. Milton Dias Pinho se licenciou, não foi bem recebida pelos mais expressivos homens do Vasco, a ponto do ex-presidente Eurico da Costa recusar a chefia da delegação, alegando motivos de saúde, fato que teria de ser do conhecimento de seu irmão Oswaldo Lisboa, que

(Conclui na 9ª página)

Aimoré sente a ausência de N. Santos

BRUXELAS — Continuam as divergências entre os homens que constituem a Comissão Técnica da Seleção Brasileira, principalmente depois do revés sofrido em Lisboa ante a equipe de Portugal, chegando o treinador Aimoré Moreira a dizer que "Nilton Santos e Garrincha eram as únicas modificações que faria depois do jôgo de domingo".

Diz ainda o treinador que "considero precipitada a retirada dos jogadores que não jogaram bem em Portugal, pois a não ser Gilmar ninguém estêve realmente à altura do rendimento normal. Assim, estaremos "queimando" jogadores que poderiam se redimir numa segunda oportunidade, quando ainda existe mais jogos para a seleção e oportunidade também para os outros".

PRECIPITAÇÃO

A decisão — por muitos que aqui se encontram julgada precipitada — partiu de Aimoré que foi o indicador dos nomes de Eduardo, Marcos e Mengálvio para entrar de início no jôgo de hoje. Aimoré havia sugerido a entrada de Zagalo no pôsto de Pepe apenas por achar que com a mudança do sistema para 4-3-3, o modo de atuar do craque do Botafogo é mais indicado.

Carlos Nascimento por sua vez coloca-se ao lado de Vicente Feola, sem, no entanto, citar nomes para entrar ou sair do time, limitando-se apenas, a dizer que o quadro precisa mudar.

NILTON SANTOS E GARRINCHA

Aimoré em palestra com jornalistas chegou a tocar no nome de Nilton Santos e Garrincha, como grandes desfalques do Brasil. Interrogado se tivesse os dois jogadores aqui em Bruxelas, qual seria a sua decisão, o preparador sorriu e disse: — Infelizmente não temos nenhum dos dois aqui. Quem barraria Garrincha ou Nilton Santos numa equipe de futebol".

O treinador afirmou a seguir que "o time vai subir de produção e que a fraca atuação no jôgo de estréia já era esperado. No Brasil eu já havia dito que com o correr dos jogos a produção do quadro subiria" finalizou Aimoré.

USA domina os Jogos Pan-Americanos

Vencida parte da quarta etapa dos Jogos Pan-Americanos, os E.U.A. lideram o certame com flagrante predomínio sôbre os demais concorrentes. Os norte-americanos já garantiram 5 medalhas de ouro e dominam a situação com 82 pontos contra 24 do Brasil que ocupa o segundo lugar.

Com uma equipe bem superior aos demais adversários a representação do "Tio-Sam" aumenta hora a hora a vantagem de pontos sôbre os competidores, adiantando-se que até a final da competição os estadunidenses estarão com uma boa margem de pontos.

CLASSIFICAÇÃO E MEDALHAS

Até ontem à tarde, com os resultados verificados na parte da manhã, a classificação dos concorrentes aos IV Jogos Pan-Americanos era a seguinte:

1.º — Estados Unidos, 82
2.º — Brasil, 24
3.º — Venezuela, 18
4.º — Uruguai e Argentina, 16
6.º — Pôrto Rico e Antilhas Holandesas, 12
8.º — México, 11
9.º — Guiana Inglêsa, 10
10.º — Barbados, 7
11.º — Canadá e Panamá, 8
13.º — Peru e Trinidad, 2

MEDALHAS DISTRIBUIDAS

Estados Unidos, 5 (ouro), 2 (prata) 3 (bronze); Brasil, 1 (ouro), 2 (prata); Venezuela, 1 (ouro); Argentina, 1 (ouro); Guiana Inglêsa, 1 (ouro); Antilhas Holandesas, 2 (prata); Pôrto Rico, 1 (prata); México, 1 (prata); Uruguai, 3 (bronze); Panamá, 1 (bronze); Barbados, 1 (bronze).

Basquete

'Estrêlas' do Brasil hoje contra o Chile

1 O selecionado brasileiro feminino de basquetebol após marcar um espetacular triunfo sôbre as "estrêlas" do Canadá (98 x 59) voltará a ação hoje nos Jogos Pan-Americanos enfrentando no ginásio do Ibirapuera às 20 horas a representação do Chile. O técnico Mário Amâncio Duarte contará com as seguintes jogadoras: Heleninha, Norminha, Delci, Nilsa, Maria Helena, Marlene, Neuci, Nadir, Angelina, Amelinha e Diva. Ainda pelo certame feminino jogarão hoje as equipes dos E.U.A. e Canadá.

2 Pelo certame masculino dos Jogos Pan-Americanos jogarão hoje Pôrto Rico x Uruguai, às 16,30 horas e E.U.A. x Canadá, às 21,30 horas, ambos no ginásio do Ibirapuera. A representação do Brasil que estreiou ontem frente ao quinteto do Peru voltará a atuar amanhã quando jogará às 21,30 horas no Ibirapuera contra o Selecionado do Uruguai. Na preliminar dêste encontro jogarão Peru x México.

3 Serão conhecidos depois de amanhã os agrupamentos de países que disputarão os jogos eliminatórios do 4.º Campeonato Mundial Masculino de Basquetebol. Três chaves com quatro países serão organizadas, notando-se que os jogos para selecionar os finalistas terão por local o Estado do Rio, Belo Horizonte e Paraná, classificando-se os dois primeiros colocados de cada série. Os 6 finalistas com o Brasil formarão os 7 concorrentes que disputarão no Maracanãzinho o título mundial de basquetebol.

(Conclui na 9ª página)

Seleção fêz '2 toques' com Pelé de expectador

BRUXELAS — Com um "dois-toques" sem Pelé e Coutinho, o Brasil encerrou, ontem, os preparativos para o jôgo de hoje, à noite (15,30 h no Rio), sob a direção de Aimoré Moreira, no local da partida — o Estádio de Heysel — quando os bicampeões mundiais tomaram conhecimento com o terreno regular, um tanto duro apesar do frio e da neblina que cai sôbre esta cidade.

Está pràticamente positivada a ausência de Pelé, que não se recuperou da contusão na coxa, sofrida em Lisboa, e vem sendo cuidado agora apenas com vistas à terceira partida da "Seleção de Ouro".

GOSLING E MARIO

Durante todo o dia de ontem os massagistas Assis e Mário Américo sob as vistas do dr. Hilton Gosling massagearam Pelé e aplicaram-lhe compressas sôbre a coxa atingida sem resultado positivo no entanto, muito embora já haja esperanças de que o grande jogador possa jogar na outra partida.

Coutinho também está completamente alijado da partida de hoja nesta capital, estando sua contusão — no tornozelo — no mesmo estado de quando deixou o Brasil, não havendo esperanças de que possa atuar nesta temporada.

QUERIA VOLTAR

O jogador Coutinho chegou a ter uma crise de chôro quando o dr. Hilton Gosling, ao lhe fazer um exame da região atingida, declarou que seria necessário fazer uma nova chapa radiográfica para saber com precisão a gravidade da contusão.

Por incrível que pareça o próprio médico da CBD acha que o jogador possa estar com o pé fraturado, desde sua saída do Brasil. Ainda hoje o jogador deverá ir ao raios X para que fique apurado se existe ou não fratura.

Após o exame o jogador — bastante abatido — procurou o sr. Mendonça Falcão, como o seu assistente Mozart Di Giórgio decidiram que o jogador continuaria acompanhando a delegação, pelo menos até segunda ordem.

As orelhas ARDEM

O cantor "Noite Ilustrada", de São Paulo, resolveu tirar partido do caso Garrincha. Asism, "Noite Ilustrada" gravou o samba "Volta pra casa" que começou logo a ser muito executado aproveitando aquilo que Mister Eco chama de ensancha oportunosa. Vai daí que a cantora Elsa Soares resolveu dar sua resposta. Se o negócio é discutir em samba, então Elsa Soares desenterrou um velho samba de Galeno, samba de muito sucesso há alguns anos atrás, e gravou como resposta a "Noite Ilustrada". O samba é o "Eu sou a outra". Está portanto aberta a polêmica sambista para discutir o caso-Garrincha. Mas a coisa ainda não terminou. Tanto é verdade que ontem Garrincha chamou os jornalistas para declarar: "Uma vez que meu caso está na roda do samba também vou gravar um samba...". Perguntaram afoitos: "Como se chama o samba que você vai gravar?" Garrincha pensou e respondeu: "Tô em dúvida: ou gravo "Tem bôbo pra tudo" ou então aquêle do ano passado, o "Cara de palhaço" — Tooodiimmmn...

•

Telefonema de Portugal para a CBD ontem à tarde. O presidente da Federação Portuguêsa queria falar com o dr. Havelange: "Doitoire Havelange, cá fala de Lisboa. E' o prisidente da Fuderação". Havelange: "Pois não, pode dizer". Voz de além mar: "Doitoire, stou telefunando para sabeire uma coisita cum vossa excelência". Havelange: "Pois não, pode perguntar...". Voz de além mar: "Vossa Execelência quer me dizeire se êsse selecionado que cá veiu é mesmo o "Selecionado de Oiro?" Havelange: "Claro, é a "Seleção de Ouro", mesmo... é isso mesmo". Voz de além mar: "Bem, as camisas parecem que são da "Suleção de oiro" mas o que tá dentro, cum licença da palavra parece aquêle povo do Bela Vista que cá veiu há muitos anos..." — Quá, quá, quáaaaa...

•

Ontem procurei falar com o presidente do Flamengo, o meu velho amigo Fadel Fadel. Eu não gostei da primeira derrota do time rubro-negro na Europa. Tanto que procurei Fadel Fadel e lhe disse: "Como é, presidente, a coisa não começou bem?" F Fadel: "Não começou bem por que? Tá tudo azul..." E eu: "Azul, como, seu Fadel? O Flamengo já começou a perder na Europa, o senhor acha que isso tá bem?" E Fadel: "Bem, de fato começou a perder, meu caro, mas enquanto isso, os dólares começaram a entrar..." — Então tá certo...

•

A Môça de óculos manda reclamar com Wilson Figueiredo, seu protegido. Diz ela que na reportagem de "Noite de Gala" feita na revista "O Cruzerio", Wilson não apareceu. E manda perguntar: "Adonde você tava?" Agora êle que saia desta.

SUPER XX

URGENTE

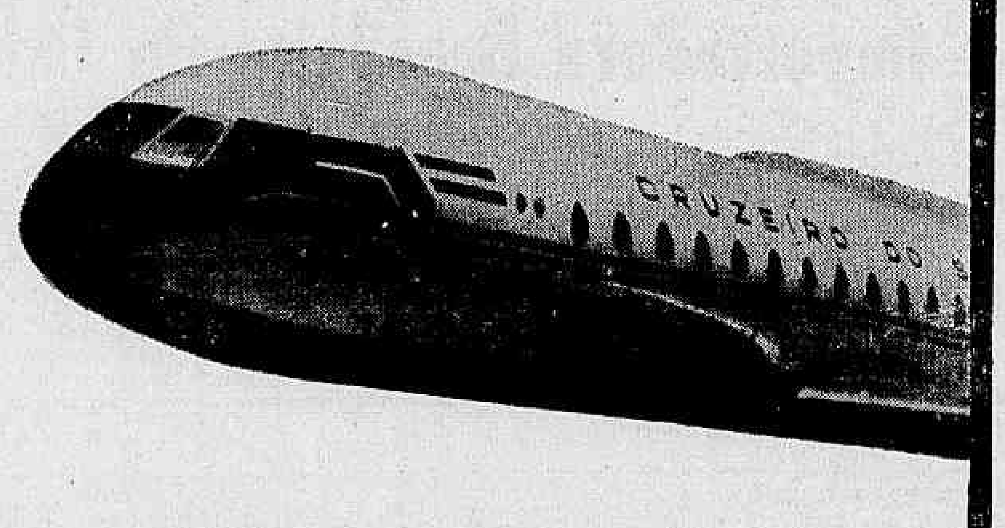

SALVADOR, RECIFE E FORTALEZA PELOS NOVOS JATOS CARAVELLE DA CRUZEIRO DO SUL.

DIARIÁMENTE

SALVADOR: ÀS 8 HRS. DA MANHÃ (VÔO DIRÉTO)
RECIFE: ÀS 11 HRS. DA MANHÃ (VÔO DIRÉTO)
FORTALEZA: 4as, 6as E DOMINGOS ÀS 11 HS.

RESERVAS: TEL. 22-5010 • VENDAS: AV. RIO BRANCO, 128 - AV. RIO BRANCO, 277 E AV. NILO PEÇANHA, 26-A OU NO SEU AGENTE.

SERVIÇOS AÉREOS
CRUZEIRO DO SUL

Fogoso correria em B. Aires

O animal Fogoso, legítimo craque quando em atuação na pista de areia, está inscrito no prêmio "IV Jogos Pan-Americanos", carreira das mais importantes na semana maior do turfe bandeirante. Fogoso, que suportará 58 quilos, sendo o "top-weight" da citada competição, terá dupla responsabilidade na prova principal de segunda-feira à noite, em Cidade Jardim: a de conquistar a vitória e, caso assim aconteça, garantir a sua ida a Buenos Aires, no próximo mês.

Os responsáveis pelo extraordinário cremático aguardam o comportamento de Fogoso, e, também o necessário convite da O'rganização Sul-Americana de Fomento, para inscrevê-lo no Prêmio Internacional "Revolução de Maio", carreira chamada para ser corrida na areia, em 2.500 metros e com dotação de 1 milhão de pesos (aproximadamente 4 milhões de cruzeiros), com realização marcada para o próximo dia 26 de maio, na cancha de Palermo. Mesmo não ganhando, todavia bastando uma colocação expressiva, Fogoso terá garantida a sua participação na carreira em referência.

PÁREO EXTRAORDINÁRIO

Será chamado no projeto para as corridas dos dias 4 e 5 de maio, em cumprimento à lei em vigor, um páreo de 2.200 metros, na pista de areia, com a dotação de Cr$ 206.000,00 destinado a animais de 6 e 7 anos, ganhadores até Cr$ 900.000,00, em prêmios de 1.º lugar no país.

"NEGRO DIAZ" EM S.P. — O excelente bridão Luís Diaz, que atuou durante largo período no turfe carioca e é visto na foto por ocasião da repesagem, logo depois de uma vitória para o "Stud" Rocha Faria, está de malas prontas com destino à São Paulo. Os turfistas brasileiros terão oportunidade de rever o popular "Negro" Diaz, quando da disputa do Grande Prêmio "São Paulo", onde pilotará o cavalo chileno Tiempazo

Luís Diaz vai pilotar chileno Tiempazo: 'SP'

Conforme divulgamos em nossa edição de ontem, foram anotados quatorze parelheiros no campo do Grande Prêmio "São Paulo", que será corrido no primeiro dia de maio, em Cidade Jardim. A reunião de nomes, então em fase não definitiva, pois no turfe bandeirante é facultada a retirada de um animal até 24 horas depois do recebimento das inscrições, incluiu Atabaska, cuja presença até ontem à tarde era duvidosa.

Mas o comparecimento de Atabaska, informam da capital bandeirante, já é assunto definitivo no "São Paulo", eis que a égua está totalmente recuperada e bastante firme. Cumpre-nos aqui informar que Atabaska, logo depois de aparecer manca, foi cuidadosamente observada, então sendo constatado que sentira por ter trabalhado com ferraduras normais, uma vez que estava acostumada a correr com ferraduras altas. Voltando a usar ferraduras especiais, Atabaska voltou a pisar normalmente e nada mais sentiu.

COM J. SILVA

No impedimento de Bequinho, que estará prêso a compromisso de montaria na Gávea, quarta-feira próxima, ficou sem montaria o cavalo Forrestal, único representante do turfe carioca na magna prova de Cidade Jardim. Marchant, que trabalhava Polwyay, e Becão, apareciam como os mais fortes candidatos à pilotagem do pensionista de Miguel Gil, todavia, enquanto o primeiro se mostrava indeciso, preferindo antes consultar os programas da Gávea, J. Silva, convidado, logo aceitou a incumbência, tendo recebido as passagens, devendo seguir para a capital bandeirante na noite de domingo, pois na manhã de segunda-feira, em Cidade Jardim, deverá aprontar o Forrestal.

MONTARIAS

Para o Grande Prêmio São Paulo, 6.º páreo da tarde do feriado, já estão conhecidas as prováveis montarias, que são as seguintes:

Ortile, D. Garcia	60
Atabaska, E. P. Costa	55
Gabari, L. B. Gonçalves	61
Gavroche, J. Alves	61
Pantheon, J. M. Amorim	61
Aro, E. Gonçalves	61
Sing Sing, F. Irigoyen	60
Golf, Duv. correr	60
Fulgente, A. Artin	57
Don Bolinha, G. Massoli	57
Leque, P. Vaz	57
Pien, H. Vasconcelos	57
Forrestal, J. Silva	57
Tiempazo, L. Diaz	57

Sete estréias na Gávea

Cambraia, que andou atuando com relativo sucesso em pistas de Cidade Jardim, é o nome de destaque entre os estreantes da semana no Hipódromo da Gávea. Filha de Fort Napoleón em Sinhá Dona, Cambraia, que defende a jaqueta ouro e costuras azuis do "Stud" Paula Machado, debutará na tarde de domingo, correndo em parelha com Charmante no G. P. Carlos Telles da Rocha Faria.

Galmita, que aparece inscrita na mesma prova, também é estreante e pertence ao turfe bandeirante. É uma filha de Idaho em Naiade Asa, portanto irmã paterna de Gárrulo, animal que venceu o "Outono", recentemente, na Gávea. A tordilha, que chega de São Paulo bem preparada para êsse compromisso, ficará aos cuidados do treinador Antonio Pinto da Silva, que também foi responsável pela apresentação de Gárrulo, quando da vitória dêste na prova citada.

DETALHES

Eis a relação dos inéditos, acompanhando os detalhes técnicos referentes a cada um dêles:

VALENTINO — Masculino, alazão, São Paulo (20-10-56), por Fort Napoleón e Only One — Criador: Haras São José e Expedictus — Proprietário: Stud Linneo de Paula Machado — Treinador: Ernâni Soares de Freitas.

DUVAL — Masculino, castanho, Paraná (25-7-56), por Múltiplo e Caperuvita — Criador: Sílvio Piotto — Proprietários: Sílvio Piotto e Jorge Mattore — Treinador: Zilmar Guedes.

GOLMITA — Feminino, tordilho, São Paulo (20-7-59), por Idaho e Naiade Asa — Criador: Orestes de Arruda Almeida — Proprietário: Stud M.M.M. — Treinador: Antônio Pinto da Silva.

QUIÇAMAN — Feminino, castanho, Paraná (8-11-60), por Fair Trader e Liliaila — Criador: Haras Paraná Ltda. — Proprietário: Stud Chile — Treinador: Celestino Gomez.

CAMBRAIA — Feminino, tordilho, São Paulo (3-11-59), por Fort Napoleón e Sinhá Dona — Criador: Haras São José e Expedictus — Proprietário: Stud Linneo de Paula Machado — Treinador: Ernâni Soares de Freitas.

PRAÇA VALENTE ex-REVEIL — Masculino, castanho, São Paulo (3-10-59), por Radar e Red Fly — Criadores: Roberto e Nélson Seabra — Proprietário: Stud Nossa Senhora Aparecida — Treinador: Mário Machado Mendes.

CROONER — Masculino, castanho, São Paulo (19-7-57), por Forest e Crepe de Chine — Criadores: Roberto e Nélson Seabra — Proprietário: Coudelaria dos Diamantes — Treinador: José Salustiano da Silva.

Passion agora está na vez: tinindo e percurso agrada

Na última noturna da Gávea, quando comentávamos o páreo onde entre outras inscritas se encontravam Medinilla e Passion, demos o nosso melhor voto à primeira citada, pois muito embora respeitássemos a presença de Passion, temíamos pela falta do indispensável aguerrimento, eis que a filha de Romneó vinha de ausência, ligeira, é bem verdade, mas que a poderia comprometer no final.

E então lembramos que, conquanto também viesse Medinilla de parada, tinha a seu favor a costumeira ligeireza e um retrospecto dos mais animadores. O final da carreira, aliás, provou em tôda linha essa nossa argumentação, pois Medinilla ganhou em boa lei, deixando Passion na formação da dupla, descontando bem nos metros finais da prova em causa.

RETROSPECTO

Passion está novamente inscrita, ainda para correr sob a luz dos refletores, amanhã. E desta feita, retrospecto vivo e bem na distância, leva a nossa indicação para o pôsto de honra, sem o receio anterior pois a pensionista de Jorge Morgado lucrou com o estirão e volta entre adversárias que não assustam.

PERCURSO AGRADA

Depois de se exibir na distância de 1.300 metros, Passion, hoje, estará alinhando na seta do quilômetro, novamente no percurso onde registrou sua mais recente vitória, ocorrida em janeiro último, sob o guante do bridão J. Negrello, que se identificou perfeitamente com a filha de Romey e estará presente em seu dorso ainda uma vez, amanhã à noite, quando deverá garantir a vitória para a defensora da jaqueta rubro-negra e um ponto certo em favor do competente Jorge Morgado.

GARANTIA — Jorge Morgado (fato) é o treinador da égua Passion e uma garantia ao sucesso da filha de Romney, que agora é o retrospecto na carreira onde atuará na noite de amanhã

Sábado na Gávea

1.º Páreo — Às 13,00 horas — 1.300 metros — Cr$ 300.000,00 (Grama)

	Ks.
1—1 Querlon	55
2—2 Pour-Cent	55
2—3 Champs Elysées	55
4—4 Dietis	51
5 Angaru	51

2.º Páreo — Às 13,25 horas — 1.300 metros — Cr$ 300.000,00

	Ks.
1—1 Doralice	55
2—2 Desasa	55
2—3 Quen Rose	55
4 Pylore	55
4—5 Dardada	55
6 Quiçaman	55

3.º Páreo — Às 13,55 horas — 1.300 metros — Cr$ 220.000,00

	Ks.
1—1 Mazorca	55
2 Jeff T.	57
3 Laddie	57
2—4 Draquel	55
" Beta	55
" Bocaina	55
3—5 Compadre Cabrero	57
6 Blanche du Bois	55
7 Trofa	55
4—8 Bliss	55
9 Beduino Ibrahim	57
10 Bronze	57
11 Billie Dove	55

4.º Páreo — Às 14,25 horas — 1.200 metros — Cr$ 250.000,00 — Variante

	Ks.
1—1 Charm Girl	56
2 Catila	56
2—3 Toca	56
4 Oceania	56
3—5 Intime Amie	56
" Springlight	56
6 Society-Girl	56
4—7 Varinia	56
8 Belle Image	56
9 Ousadia	56

5.º Páreo — Às 15,00 horas — 1.200 metros — Cr$ 250.000,00 — Variante

	Ks.
1—1 Praça Velha	56
2 J. L.	56
2—3 Palms	56
" Sabôt	56
3—4 Genro	56
5 Oldan	56
6 Caro Nome	56
4—7 El Cacique	56
8 Go A Head	56
" Pierrot Sonhador	56

6.º Páreo — Às 15,30 horas — 2.000 metros — (Handicap Especial) — Cr$ 290.000,00 — (Variante)

	Ks.
1—1 Acará	55
2 Umdo	51
2—3 Lord Vermouth	54
" Lady Champagune	51
3—4 Plátamo	51
" Badajoz	50
4—5 Black Orion	51
6 Danielito	52
7 Argonago	52

7.º Páreo — Às 16,00 horas — 1.400 metros — Cr$ 220.000,00 — Betting

	Ks.
1—1 Cã-Cê	57
" Jacobita	57
2 Marbona	57
2—3 Huesca	57
4 Soiree	57
5 Borda	57
3—6 Balada	57
" Bagora	57
7 Bela Praça	57
4—8 Brasa	57
9 Kumi	57
" Rocaille	57

8.º Páreo — Às 16,35 horas — 1.400 metros — Cr$ 220.000,00 — Betting

	Ks.
1—1 Clorito	57
2 Carleato	57
3 Raio	57
2—4 Don Sérgio	57
" Xamete	57
" Inho	57
3—5 Bon Vida	57
6 Rotilineo	57
7 Zé Aranha	57
4—8 Navarone (ex Guetery)	57
9 Ilfov	57
10 Gasparino	57
11 Booster	57
12 Odjek	57

9.º Páreo — Às 17,10 horas — 1.300 metros — Betting

	Ks.
1—1 Combativo	56
2 Disco de Ouro	56
3 Souterrain	56
2—4 Poppy	56
5 Mister Moudini	56
6 El Tango	56
3—7 Palquerê	56
8 Dydimo	56
9 Condestável	56
4-10 Vocábulo	56
11 Praça Valente	56
12 Sanjo	56
13 Warlock	56

Galopador inscrito na prova de velocidade em S. P.: 1200 metros

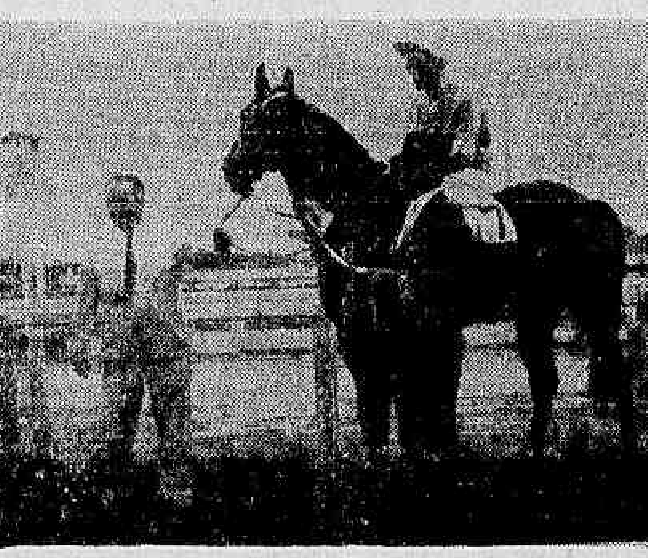

EM S. PAULO — Galopador, visto na foto por ocasião de sua recente vitória, assinalada ao estrear na Gávea e disputando o "Gervásio Seabra", está inscrito na prova internacional de velocidade (1.200 metros) em Cidade Jardim. Quick Chance, que fracassou em igual cotejo no ano passado, foi novamente anotado nessa carreira e será um dos principais adversários de Galopador

Já são conhecidos os programas que compõem a maratona turfística de Cidade Jardim, com início marcado para a tarde do próximo dia 27, quando oito páreos serão disputados, avultando nessa reunião o G. P. "Organização Sul-Americana de Fomento ao Puro-Sangue de Corrida", primeira prova de grande importância na semana magna do turfe bandeirante.

Essa carreira, na distância de 2.000 metros e dotação de Cr$ 2.500.000,00 à vencedora, reuniu uma dúzia de inscrições, dentre elas Atabaska, égua que também foi anotada no campo do "São Paulo". Mais os seguintes nomes deverão então atuar: Rainha do Nilo, 61; Genaide, 56; Violon Celeste, 60; Kaipira, 60; Olhada, 60; High Class, 56; Hialeah, 56; Charola, 56; Chirua, 56; Ituverava, 56 e Içara, 56.

BONS TRABALHOS

Para a citada competição, estiveram em ação algumas das inscritas, destacando-se Genaide, que trabalhou a volta fechada em 134", ao lado de Helante, chegando juntas e com ótima ação final. Genaide, segundo apuramos, sòmente será apresentada a correr no caso de pista pesada ou macia. Chirua, com J. Alves, marcou 136" para os 2.040, finalizando com magnífica desenvoltura. Hialeah, nos 2.000, fêz 141", animando, e Violon Celeste, sob o govêrno de Irigoyen, percorreu a volta fechada em 134" 5/10, com 106" na milha final; 69" no último quilômetro e 200 derradeiros em 14" 5/10.

POTROS CARIOCAS

Duas provas de real significação terão desdobramento na tarde de domingo. Serão então disputados o clássico "Tiradentes" e o G.P. "Antônio Prado", aquêle aberto aos potros, em 1.200 metros, pista de grama e dotação de 800 mil cruzeiros. Está frondoso o campo da prova, que contará com três representantes do turfe carioca, a saber: Debuxo, I'ts Funny e Intercâmbio, êste devendo contar com a direção do freio José Alves. Debuxo, que tão boa impressão deixou em sua recente vitória, possivelmente contará com a direção de um gineto do turfe paulista.

O "ANTÔNIO PRADO"

Para o "Antônio Prado" prova básica da domingueira em Cidade Jardim, foram anotados quatorze nomes, destacando-se os do Gárrulo, recente vencedor na Gávea, Gabarito, Golf e Ricardo A, êste sem ter agradado em seu derradeiro exercício.

Golf, que também foi inscrito no G.P. São Paulo, possivelmente optará pelo compromisso no domingo, devendo ser hoje decidida em qual dos dois páreos atuará.

E o campo a prova é o seguinte:

Bachi	60
Bandar	60
Ricardo A	60
Old Spanish	60
Golf	60
Viejo Rincon	60
Gárrulo	56
Cajado	56
Ingênuo	56
Bwitgred	56
Fabito	56
Código	56
Gabarito	56
Louvre	56

OS OUTROS

Na noturna de segunda-feira, homenageando os Jogos Pan-Americanos, será disputada uma prova com tal denominação, chamada em 2.200 metros, dotação de 800 mil cruzeiros e a ser disputada em pista de areia. Fogoso, animal francamente dessa raia, desponta favorito, muito embora levem sérias esperanças em Nyrdhal, Heros e J'Arrive. Abrindo essa reunião, seis nacionais correrão 1.300 metros, sob as ordens de jóqueis amadores. E na quarta-feira, 1.º de maio além do "São Paulo", ocorrerá a já tradicional disputa do G.P. "Associação Brasileira de Criadores de Cavalos", prova de caráter internacional e que alinhará lote numeroso, onde se contam entre outros os nomes de Quem Quem, vencedora nessa prova em 1962, Quick Chance que também correu faz um ano, todavia, sem sucesso, Ratisbonne, esta vencedora em boa marca para o quilômetro, domingo último, e Galopador, animal que acaba de vencer o "Gervásio Seabra" na Gávea, estreando. A prova em questão somou vinte inscrições, note-se.

Tio Valentim agradou no apronto: 800 em 50"

Pertenceu ao Tio Valentim, ontem, aprontando na Gávea, a melhor marca entre as registradas pela reportagem. Agora melhor de estado e correndo desenvolto a meio de raia, Tio Valentim percorreu 800 metros em 50" cravados, deixando ótima impressão, inclusive ao F. Estêves, que dirigiu o cavalo no citado exercício. Inscrito no quarto páreo da noturna de amanhã, embora em compromisso não muito fácil, o pupilo de Gonçalino Feijó, cismando de correr o que sabe, poderá terminar lutando pela vitória.

Dos outros, embora sem impressionar cronomètricamente, agradaram os finais de Glenmore e Rebate, ambos anotados na carreira intermediária dos "bettings" o primeiro tendo percorrido 800 metros em 51 e três linhas, com ação muito fácil. E Rebate, igualando a marca registrada pelo pensionista de Gonçalino, terminou com sobras visíveis, parecendo-nos ter podido baixar de tempo, assim o quisesse o seu pilôto.

OS APRONTOS

Pouco extensa, eis a relação dos aprontos anotados pela reportagem, ontem:

1º Páreo:
JABALIN, B. Alves — 600 em ..
QUICK LOOK, A. Ricardo — 600 em 39".
QUETZALCOALT, J. Negrello — 600 em 39".

2º Páreo:
PASSIÓN, J. Negrello — 360 em 22"2/5.
CHANGUITA, C. R. Carvalho — 360 em 22"2/5.
GATA AZUL, J. Tinoco — 360 em 23".
IMBUIDA, J. Veiga — 360 .... em 22".

3º Páreo:
ESTILHAÇO, A. Ricardo — 360 em 22".
EXCHANGE, O. Machado — 360 em 22".
PTOLOMEU, J. Ramos — 600 em 38"2/5.
FINELY, F. Pereira Fº — 600 em 39".

4º Páreo:
RUMBOSO, A. Ricardo — 800 em 54".
TIO VALENTIM, F. Esteves — 800 em 50".
ASTOR, M. Silva — 700 em 44".
LA MISSION, J. Tinoco — 800 em 51"2/5.
ZANGÃO, C. A. Sousa — 600 em 39".
ÂNFORA, J. G. Silva — 600 .. em 37"3/5.
AHMAN, C. Morgado — 600 .. em 39".
ESTOL, D. Moreira — 800 .... em 54".
MARCO TOLIO, M. Andrade — 800 em 52"2/5.

5º Páreo:
PEPE LEGAL, O. Machado — 800 em 52".
JUIZ DE PAZ, O. Moura — 600 em 37".
PROMETHEU, C. R. Carvalho — 700 em 46"2/5.
OCULTO, J. Machado — 700 .. em 46".
SCOPE, O. Ricardo — 600 .... em 38".
BOA PINTA, J. Santos — 600 .. em 39".
LABATOUT, J. Veiga — 600 .. em 39".

6º Páreo:
MEDLAR, A. Ricardo — 800 em 52"2/5.
GLENMORE, F. Conceição — 800 em 51"3/5.
REBATE, J. Sousa — 800 em .. 51"3/5.
PROCONSUL, J. Silva — 700 .. em 45".
VALENTINO, M. Silva — 600 .. em 40".
TARSO, A. Hodecker — 800 em 54"2/5.

7º Páreo:
PHOEBUS, M. Silva — 360 em 23"3/5.
XAKA MAYAKA, J. Baffica — 600 em 37".

Domingo na Gávea

1º PÁREO — às 13,00 horas — 1.200 metros — Cr$ 300.000,00

	ks.
1—1 Diata	55
2—2 Dixieland	55
3—3 Deganha	55
4 Sweetness	51
4—5 Ehene	55
" Pretend	55

2º PÁREO — às 13,25 horas — 1.800 metros — Cr$ 250.000,00

	ks.
1—1 Helius	56
2—2 Cabernet	56
3 El Seibo	56
3—4 Heorinha	54
" Lord Sabiá	55
4—5 Contucio	56
" Curaçau	56

3º PÁREO — às 13,55 horas — 1.500 metros — Cr$ 220.000,00

	ks.
1—1 Precursora	51
2—2 Alexander	53
3—3 Babão	59
4 Beduino dos Pampas	53
4—5 Que Praça!	51
" Cloe	53

4º PÁREO — às 14,25 horas — 1.600 metros — Cr$ 220.000,00

	ks.
1—1 Montejota	57
2 Hoirié	55
3 Linharense	57
2—4 Piramidal	57
5 Qualyta	55
6 Tio Américo	53
3—7 Colo-Colo	57
" Cadete Orion	57
8 Bozó	57
4—9 Tocaio	57
10 Mazorca	51
11 Miracle	57
" Garapa	55

5º PÁREO — às 14,55 horas — 1.400 metros — Cr$ 220.000,00

	ks.
1—1 Brumado	57
2 Springfire	57
2—3 Incisivo	57
" Xamete	57
3—4 Caiman	53
" Sizudo	57
5 Baixio	57
4—6 Navarone (ex-Guetery)	53
7 [illegible]	55
" Bomarbelo	5[illegible]

6º PÁREO — às 15,30 horas — 1.600 metros — (Grande Prêmio "Carlos Telles da Rocha Faria") — Cr$ 1.200.000,00

	ks.
1—1 Cabine	56
" Chave	56
2—2 Charmante	56
" Cambrata	56
3—3 Clippe	56
4 Peônia Rubia	56
5 Ondula	56
4—6 Galmita	56
7 Honey Love	56
8 Marilina	56

7º PÁREO — às 16,00 horas — 1.200 metros — Cr$ 200.000,00 — (Betting)

	ks.
1—1 Suzuki	58
2 Estria	58
3 La Caitra	54
2—4 Leiria	58
5 Monjopina	58
6 Jomba	55
3—7 Engenhoca (ex Edith)	53
8 Good Eyes	54
9 Minim Rainha	54
4-10 Otra Más	58
11 Hybrida	58
12 Quinette	58

8º PÁREO — às 16,35 horas — 1.600 metros. — Cr$ 200.000,00 — (Betting)

	ks.
1—1 Gepeto	58
" Aconcágua	58
2 Extend	58
2—3 Crooner	58
4 Borealis	58
5 Argail	58
3—6 Rompante	58
7 Quikestep	58
8 Trancedi	58
9 Caminito	58
4-10 Meu Colega	58
11 Jiló	58
12 Espanhol	58
13 Alma de Gato	56

9º PÁREO — às 17,10 horas — 1.200 metros — Cr$ 200.000,00 — (Betting).

	ks.
1—1 Midshipman	58
2 Mero	58
3 Barra Sêca	54
2—4 Sunstar	58
" Achalay	58
5 Shino	58
3—6 Bauru	58
7 Kosmos	55
8 Nardal	58
4—9 Don Karadagian	[illegible]
10 Jaboroga	58
11 Corot	54

Sing Sing em boa marca para os 2400 m: 160" 2/5

O nacional Sing Sing, cuja apresentação no G. P. São Paulo até há bem pouco era considerada duvidosa, pois os seus responsáveis julgavam de melhor alvitre a inclusão no campo do «Antônio Prado», está com a sua intervenção definitivamente assegurada para a carreira maior do turfe bandeirante.

Sempre melhor de apuro e agora com o melhor de sua forma, Sing Sing, ainda na manhã do último domingo, quando trabalhou forte, evidenciou condições de treinamento, impressionando vivamente a quantos assistiram ao seu exercício, realizado nos 2.400 metros, distância do «São Paulo». E o entusiasmo voltou a reinar nas hostes do «Stud» Seabra.

MARCOU 160"

O filho de Royal Forest, sob a direção habitual do bridão Francisco Irigoyen, largou da seta da milha e meia e veio descontando com desenvoltura, tendo ao seu lado como «sparring» o potro Dunquerque, êste guiado pelo Armando Cataldi. Embora tivessem chegado juntos, agradou muito mais a ação de Sing Sing, que marcou 160" 2/5 para o total da distância, com os seguintes parciais: volta fechada em .... 132" 3/5; últimos 1.600 em 106" e derradeiros 200 metros em .. 14" 4/5.

Também em ação estiveram Fulgente e Leque, o primeiro tendo se limitado a uma partida de 1.000 metros, em 66", fo sobras visíveis. E Leque, sob a direção do S. Silva, descontou 1.200 metros em 78" 5/10, igualmente agradando. Antes, Don Bolinha, tendo em seu dorso o Adelino Xavier, marcara 164" para a milha e meia, com 135" na última volta fechada e 15", nos 200 finais, dando tudo. Pantheon, finalmente, abordou uma partida de 1.200, registrando 77" 5/10, deixando ótima impressão.

Vitória em Milão

Villequeno, animal de propriedade do «Stud» Fert, venceu na tarde do último domingo, no Hipódromo San Siro, em Milão, o Prêmio «Emanuelle Filiberto», carreira disputada no longo dos 2.200 metros, com a dotação de 7 350.000 liras.

O ganhador marcou 131" para a distância e foi escoltado por Caffe, chegando a seguir War Court e Brimo. Villequeno é animal ainda nôvo, todavia, acreditado como um craque em potencial, devendo muito em breve atingir às melhores competições clássicas do turfe italiano.

5a.-feira na Gávea

1º Páreo — às 20,30 horas — 1300 metros — Cr$ 200.000,00

	Ks
1—1 Dark Orion, D. Moreira	58
2 Risonho, H. Cunha	54
3 Crystal Park, J. M. Santos	58
2—4 Jabalin, B. Alves	58
5 Faro, J. Cândido	54
6 Tote, J. Veiga	54
3—7 Cafuné, J. Fagundes	58
8 Já Vem!, J. Machado	58
9 Quicy Look, A. Ricardo	58
4-10 Quitzalcoalt, J. Negrello	58
11 My King, M. Andrade	58
12 Dourado, F. Maia	58
" Queenstown, L. Carvalho	54

2º Páreo — às 21,00 horas — 1000 metros — Cr$ 180.000,00

	Ks
1—1 Passión, J. Negrello	56
2 Peggy, L. Carvalho	54
2—3 Ourobriga, C. Morgado	54
4 Changuita, C. R. Carvalho	54
5 Kibumba, não correrá	52
7 Fauvette, A. Ricardo	54
8 Iole, M. Andrade	52
3—9 Rilinda, J. Fagundes	56
10 Gata Azul, J. Tinoco	56
11 Imbuida, J. Veiga	58

3º Páreo — às 21,30 horas — 1300 metros — Cr$ 180.000,00

	Ks
1—1 Rumboso, A. Ricardo	54
" Tio Valentim, F. Esteves	58
2—2 Astor, M. Silva	54
3 Barquinho, O. Moura	54
4 La Mission, J. Tinoco	52
3—5 Zangão, C. A. Souza	58
" A. Augusta, não correrá	56
6 Anfora, J. G. Silva	56
4—7 Ahman, C. Morgado	52
8 Estol, D. Moreira	58
9 Marco Túlio, M. Andrade	50

4º Páreo — às 22,05 horas — 1600 metros (Associação dos ex-Alunos do Colégio Militar) — Cr$ ..... 200.000,00.

	Ks
1—1 Talon, M. Silva	66
2 Zêlo, J. G. Silva	54
2—3 Estilhaço, A. Ricardo	58
4 Risón, C. R. Carvalho	56
3—5 Estelo, P. Lima	54
6 Exchange, C. Machado	56
4—7 Ptolomeu, J. Ramos	56
8 Finely, F. Pereira F.º	56
9 Armendariz, não correrá	58

5º Páreo — às 22,35 horas — 1500 metros — Cr$ 180.000,00 (Betting)

	Ks
1—1 Pepe Legal, O. Machado	58
2 Wyoming, A. Ramos	58
3 Jordanito, H. Cunha	58
2—4 Duval, A. Saldanha	58
5 British Herald, A. M. Caminha	58
6 Mocassin, M. Niclevisck	52
3—7 Juiz de Paz, O. Moura	58
8 Coió (*), L. Vieira	56
9 Chesterfield, W. Andrade	56
10 Prometheu, C. R. Carvalho	56
4-11 Oculto, J. Machado	56
12 Scope, O. Ricardo	56
13 Boa Pinta, J. Santos	58
" Labatout, J. Veiga	54

(*) ex-Vagalume

6º Páreo — às 23,05 horas — 1500 metros — Cr$ 180.000,00 (Betting)

	Ks
1—1 Medlar, A. Ricardo	56
2 Glenmore, F. Conceição	56
3 Zazo, não correrá	52
4 Dirigivel, J. Veiga	54
2—5 Rebate, J. Souza	52
6 Proconsul, J. Silva	54
7 Veneziano, L. Vieira	52
8 Margarita, H. Cunha	56
3—9 Valentino, M. Silva	56
10 Don Metralha, O. Ricardo	54
11 Satanaz, F. Pereira F.º	54
12 Curriculum, não correrá	52
4-13 Sadu, não correrá	54
14 celerador, J. Fagundes	52
15 Tarso, A. Hodecker	56
" Kabum, não correrá	54

7 Páreo — às 23,40 horas — 1000 metros — Cr$ 180.000,00 (Betting)

	Ks
1—1 Don Pelé, J. Fagundes	56
2 Klang, J. Veiga	58
3 Mitsouko, J. Sousa	54
2—4 Phoebus, M. Silva	58
5 Triguilho, L. Carvalho	56
6 Eulucel, J. Ramos	54
3—7 Trapézio, F. Esteves	58
8 Rei Veludo, J. Machado	56
9 Bobs, C. Paranhos	56
4-10 Curriculum, A. M. Caminha	58
11 Muscari, I. Oliveira	58
12 Ben-Hur, não correrá	52
13 Xaka Mayaka, J. Baffica	56

Pescadores encontraram o corpo de Ivan de Freitas nas proximidades das 'Ilhas Tijucas'

Diario Carioca
15 Cruzeiros
Quarta-feira, 24 de abril de 1963

Presidiários defendem economia da Guanabara

Tendo já fornecido 1.200 uniformes, destinados aos trabalhadores do Departamento da Limpeza Urbana e, produzindo já, diàriamente, em suas oficinas cêrca de 100 pares de sapatos, cujo custo de mão-de-obra orça em Cr$ 280,00 cada, a Superintendência dos Serviços Penitenciários, vai executar os serviços gráficos do Estado, cobrando preços 25% mais baixos, pelos fixados pelas tipografias particulares.

Além de atender o Departamento de Limpeza Urbana, deve ser ressaltado que a própria Polícia Militar já está recebendo uniformes e botas confeccionados. A iniciativa, além de influir favoràvelmente na recuperação dos detentos, está proporcionando economia aos diversos estabelecimentos subordinados à Polícia Militar, tendo em vista o elevado custo do fardamento e cousa, empregados pelo pessoal efetivo dos batalhões.

FARÁ DIVULGAÇÃO

Planeja a Superintendência dos Serviços Penitenciários, a expedição de ofícios aos diversos órgãos do Estado, dando-lhes conhecimento do aparelhamento de que dispõe em sua oficina, do Sistema Penitenciário, com capacidade de para fornecer-lhes impressos a custo de mão-de-obra de Cr$ .... 390,00 por milheiro, isto é, de 15 a 25% mais barato que as firmas particulares.

Aguardando boa receptividade, tendo em vista as discriminações, preços, prazos para a duração dos trabalhos etc., e a fim de cumprir as encomendas, a Superintendência dos Serviços Penitenciários destacou mais de mil homens para os trabalhos em suas várias fases. Da renda proveniente, 20% serão recolhidos para o Fundo de Reequipamento, sendo o restante dividido em partes iguais entre o Estado e o presidiário.

PLANO PARA AMPLIAÇÃO

A boa aceitação que o Departamento de Limpeza Urbana e a própria Polícia Militar, vêm dando aos artigos de uso pessoal, fabricados pela Superintendência, dar-lhe-á ensejo — segundo está em pauta — a ampliar seu setor industrial, tendo já planejado a construção de uma fábrica de gêlo e de uma indústria do pescado. A medida ainda não foi executada, porque depende da regulamentação da Lei que determinou a autonomia dos serviços penitenciários.

CARPINTEIRO ATROPELADO NO SAMPAIO

O carpinteiro Manoel Nogueira (56 anos, português, Rua Pedro Alves, 243), foi medicado ontem, no Pronto Socorro do Méier por ter sido atropelado na Rua Cadete Polônia, em frente ao número 193, na estação do Sampaio, por um autolotação que ali trafegava em excessiva velocidade, em hora de pouco movimento, daí ter caído ao solo e não ter oportunidade de anotar o número do veículo.

Em consequência do atropelamento — disse o carpinteiro, no PSM — fiquei impossibilitado de, novamente, retornar ao meu trabalho, pois, ontem, pela manhã, havia se apresentado no estabelecimento onde exerce suas atividades profissionais, na Rua 24 de Maio, 249 — Estação do Rocha, por ter obtido alta, dada pelo serviço médico da companhia de seguros. Sofrera o carpinteiro atropelado contusões e escoriações com suspeita de fratura do pé esquerdo. O 25.º Distrito Policial registrou o fato.

Diário no Forum

O sr. Fernando Pinheiro, defensor público na 9ª Vara Criminal, recusou-se a defender o corretor de imóveis João Suplici que, em 31 de março de 1962, emitiu um cheque em favor de Moacir Vieira Ramos, no valor de 200 mil cruzeiros, contra o Banco Nacional de Minas Gerais, sem que dispusesse de suficiente previsão de fundos. Em suas alegações ao juiz, o promotor Fernando Pinheiro diz. «Defensoria Pública não é instituição de caridade ou «tábua de salvação» que se preste ao socorro de falsos necessitados. Tenho observado ùltimamente, o elevado número de acusados, possuidores de situação econômica deveras privilegiadas, que deixam de constituir advogado, optando no sentido de que a Defensoria Pública atue em função de seus interêsses, principalmente nos Júris de Economia Popular, quando se têm como certa a absolvição». E acentua, o sr. Fernandes Pinheiro: «Admira-me de que o acusado seja corretor de imóvel, confessando ignorar que, nos dias de hoje, corretor de imóvel, por mais modesta que seja a sua condição, se apresente, de fato, jurìdicamente pobre (?), de modo a não poder constituir advogado e arcar com as despesas de um processo». Por êste motivo, pediu a notificação do acusado para que providencie o seu atestado de pobreza, com firma reconhecida, a fim de que não se veja na contingência de pagar, em selos, os honorários de advogado.

x x x

O juiz Talavera Bruce dissolveu na tarde de ontem, o Conselho de Jurados do I Tribunal do Júri, quando era interrogado Chateaubriano Lira, acusado de, juntamente com outros elementos no dia 1º de janeiro de 1959, no interior da tendinha de Sebastião Sena, localizada no Morro do Engenho da Rainha, ter fuzilado Luís José Pedro da Silva. Ao ser interrogado, o acusado disse. «no dia e hora quando foi cometido o crime, encontrava-me prêso, em Cachoeiro do Itaperim, Estado do Espírito Santo, não podendo por conseguinte ser o autor dos disparos contra a vítima. O magistrado mandou encetar investigações para esclarecer a verdade. Funcionava na acusação o promotor Everardo Moreira Lima e na defesa o advogado Luís Gatt.

x x x

No próximo dia 27, às 13,30 horas, na Escola Remington, situada a Rua México, 111, será realizada a prova de dactilografia para os candidatos a cargo de Escrevente-Auxiliar e Juramentado. Para poder prestar exames, os inscritos deverão portar os documentos oficiais.

x x x

O motorista profissional Cleodoval de Carvalho, foi condenado na 10ª Vara Criminal, a 2 anos e 8 meses de detenção, sendo-lhe aplicado como medida saneadora, o não exercício da profissão pelo período de 6 anos. Em 14 de fevereiro de 1961, o acusado dirigia o auto-ônibus chapa nº 8-46-23, trafegando pela Rua Mariz e Barros, ao atingir a esquina da Rua Professor Gabizo, em excessiva velocidade, desobedeceu ao sinal de um guarda de Trânsito que desviava o tráfego para a Rua Afonso Pena por motivo de um desfile carnavalesco. Cleodoval, quase atropela o guarda, indo chocar-se contra a motocicleta do mesmo que estava estacionada na esquina da referida rua. Na fuga, fez uma manobra, avançando na direção de um grupo de populares, atropelando três, um dos quais veio a falecer. Fugiu sem prestar socorros às vítimas.

Última foto

Ivan de Freitas, na foto (última) oficial feita pelo Botafogo

CRIMINOSOS MASCARADOS DETIDOS

BELO HORIZONTE — Finalmente, com a prisão dos indivíduos José Joaquim Barbosa e Manoel Resende de Sousa, apontados como os bandidos mascarados que, nos últimos dias, causaram grande apreensão na cidade, pelos assaltos sucessivos, à mão armada e diversos crimes de morte, espera a Polícia com a confissões dos mesmos, e acareações com as vítimas, elucidar vários crimes ainda em mistério. Os assaltantes foram presos em flagrante em uma vila desta capital, quando iam assaltar um transeunte. (Transpress-DC)

O corpo de Ivan de Freitas, jogador do Botafogo Futebol e Regatas, tràgicamente desaparecido há cêrca de 10 dias na Barra da Tijuca, quando morreram suas duas acompanhantes, Maria Germa e Luzia Machado do Nascimento, foi localizado ontem, nas proximidades das "Ilhas Tijucas", a duas milhas do "Bar Corsário", pelos pescadores Valdir Sousa Maia e Sebastião José da Silva. O cadáver foi removido para o Pôsto Central do Serviço de Salvamento, na Praia de Botafogo.

O sr. Renato Estelita, um dos dirigentes do Botafogo, não pôde fazer o reconhecimento oficial do cadáver, face ao seu adiantado estado de decomposição. Todavia, o dentista Carlos Freire Pacheco, do América, através de um trabalho odontológico, reconheceu oficialmente a identidade do jogador.

BUSCAS DRAMÁTICAS

A partir do momento do desaparecimento do jogador Ivan de Freitas, recém contratado pelo Botafogo pela importância de Cr$ 10 milhões, o Serviço de Salvamento, tendo à frente o sr. Durval Viana, não deu trégua às buscas. Notícias as mais desencontradas foram divulgadas e davam conta de que Ivan de Freitas estaria vivo escondido num dos hotéis existentes na Barra da Tijuca.

Os familiares do jogador acreditavam mesmo que êle estivesse vivo, quando afirmavam aos jornalistas que "êle vai voltar". Todavia, o tempo foi passando e as esperanças foram também desaparecendo. Por outro lado, os guardas-vidas do Serviço de Salvamento intensificavam as buscas, que eram acompanhadas também pelos dirigentes do Botafogo.

O ENCONTRO

Cêrca das 13 horas de ontem, o Serviço de Rádio do Serviço de Salvamento, tendo como operador Antônio Galdino Pereira, recebeu comunicado do "Pôsto Boto", localizado na Barra da Tijuca, de que dois pescadores haviam localizado um corpo boiando nas proximidades das Ilhas Tijucas. Incontinente, o sr. Durval Viana determinou que uma lancha, a de prefixo "L-20" com uma tripulação de quatro homens fôsse para o local indicado.

O fato foi comunicado ao sr. Renato Estelita e ao sr. Válter Santos, superintendente geral do Botafogo. Êsses dois dirigentes dirigiram-se para o Pôsto do SS, onde, após longa espera puderam ver desembarcar da lancha "L-20" o cadáver de um homem, o qual não pôde ser identificado.

DÚVIDAS

O corpo encontrado trajava sòmente um calção tricolor, predominando a tonalidade azul. Êsse fato serviu para causar maior confusão ainda em tôrno da identidade de Ivan de Freitas, uma vez que eram desencontradas as versões sôbre as côres daquela peça.

Todavia, um detalhe causou curiosidade aos dirigentes do Botafogo: um cordão de ouro com um crucifixo do mesmo metal, com uma figa prêta. Indagando sôbre o fato, a reportagem do DC apurou, junto ao massagista Pedro Mariano, do Botafogo, que Ivan de Freitas possuía um cordão idêntico.

CONFIRMAÇÃO

Cêrca das 21 horas, foi finalmente confirmado que o corpo levado para o Instituto Médico Legal era do jogador Ivan de Freitas. O fato foi constatado pelo dentista Carlos Freire Pacheco, do América, que anteriormente realizara um serviço dentário na arcada de Ivan.

O dentista Carlos Freire Pacheco foi categórico em afirmar que se tratava de Ivan de Freitas. Em face disso, o legista Meneses, que realizou a necrópsia no corpo do jogador, ditou um laudo, que foi firmado pelo dentista e teve como testemunho o sr. Moacir Aguiar.

SEGURO

A reportagem do DC apu-

(Conclui na 9ª página)

Desembarque

O cadáver de Ivan de Freitas sendo desembarcado de uma lancha do Serviço de Salvamento no pôsto do Serviço de Salvamento

Nervoso

O sr. Renato Estelita, um dos dirigentes do Botafogo, que ante o seu nervosismo, não conseguiu identificar o corpo de Ivan de Freitas

Desbaratada quadrilha de exploradores de mulheres

As autoridades policiais do Estado da Guanabara, após sucessivas diligências, conseguiram desbaratar, ontem, perigosa quadrilha de aliciadores de menores que vinha agindo no trecho que compreende as cidades de São Paulo e Rio de Janeiro.

As diligências foram encetadas em virtude de um ofício expedido pelo delegado Antônio de Castro Machado, da Delegacia de Investigações de São Paulo, solicitando ao delegado Aristides Ventura, da Delegacia de Vigilância do Estado da Guanabara, localizar o paradeiro de três jovens menores da Cidade de Araraquara, em São Paulo.

LOCALIZADAS

As diligências foram coroadas de êxito. O delegado Aristides Ventura e os detetives Armando e Bueno, conseguiram localizar as jovens A.P.T., de 17 anos, e E.C.S., de 16 anos, no apartamento 610, da Rua Taylor, 31, enquanto M.T.F., de 20 anos, foi encontrada no apartamento 84, da Rua Carlos de Carvalho, 403. Tôdas foram conduzidas para a Delegacia de Vigilância.

O delegado Antônio de Castro Machado solicitou ainda que localizassem o paradeiro do funcionário do IAPETC, Gumercindo João de Morais (solteiro, 27 anos, Rua Carlos de Carvalho, 87, apt. 403), um dos componentes da 'gang do sexo' que por intermédio do indivíduo Antônio Carlos Vilapina, o chefe da quadrilha, trouxe as menores para o Estado da Guanabara.

PRÊSOS

As autoridades policiais prenderam os elementos Carlos Edmundo Mascarenhas de Vasconcelos (casado, 30 anos, Rua Sá Ferreira, 228, apt. 908), e o motorista profissional, João da Rocha (solteiro, 29 anos, Rua Senador Vergueiro, 203, apt. 217), que juntamente com Gumercindo, vinham explorando as jovens. Elas entregavam-lhes diàriamente Cr$ 6 mil.

As jovens declararam que foram ludibriadas pela quadrilha. Com a promessa de conseguirem empregos para as mesmas, os marginais as traziam para o Estado da Guanabara, onde eram obrigadas a prostituirem-se. Disseram ainda, que no dia 19 de março último, chegaram na Estação Rodoviária "Mariano Procópio" e, em seguida conduzidas para o apartamento de Gumercindo. Leonilda da Rocha (solteira, 36), irmã de João Rocha, e Maria Angélica Mascarenhas (solteira, 17 anos), amante de motorista, declararam que foram expulsas do apartamento 217, da Rua Senador Vergueiro, 203, e ameaçadas de espancamentos caso voltassem.

Os rufiões

Carlos Delapina, Gumercindo João Morais e João da Rocha os traficantes de "escravas brancas", ontem presos pelo delegado Aristides Ventura, da Delegacia de Vigilância

Polícia à procura do matador do 'bicheiro'

As autoridades policiais de Caxias estão diligenciando no sentido de identificar e prender o autor da morte do contraventor do chamado «jôgo do bicho», Válter Rodrigues Suzano (casado, 34 anos, morador no Bairro dos Cavaleiros, em Caxias).

O crime teve como palco o interior do Bar e Restaurante Santo Antônio, situado na Av. Nilo Peçanha, 2.522, onde a vítima conversava com o criminoso que se fazia acompanhar de um seu amigo também não identificado. Uma ambulância do SAMDU ainda foi chamada ao local para socorrer o «bicheiro», porém, quando esta ali chegou o contraventor havia morrido.

CILADA

Segundo informações colhidas no local do crime pela Polícia caxiense, a vítima, o contraventor conhecido por Oliveira e mais dois desconhecidos conversavam no interior do bar num ambiente de franca amizade, quando as luzes do estabelecimento apagaram-se.

Neste momento um dos desconhecidos, sacou de uma pistola calibre 9 mm e desfechou um tiro que foi atingir à Válter em pleno rosto. Cambaleando o contraventor tentou sacar de uma navalha, ocasião em que mais dois disparos o atingiram, prostrando-o em meio a uma poça de sangue para morrer logo após. O criminoso em companhia dos seus companheiros fugiram do local embarcando em um carro não identificado.

Ficou apurado ainda que Válter, em dias da semana passada procurara o contraventor Oliveira, e solicitou-lhe a quantia de Cr$ 10 mil para dar "proteção" ao seu "ponto". Oliveira recusou-se afirmando que já havia dado quantia idêntica no mês passado. Diante da negativa Válter prometeu que fecharia o "ponto" do contraventor.

Temeroso que o contraventor viesse a cumprir a sua promessa Oliveira peitou dois elementos para dar fim à vida do seu rival na "profissão". Fingindo aceitar a imposição de Válter o contraventor marcou um encontro com êste ocasião em que o "bicheiro" foi covardemente assassinado.

Bela jovem se suicidou atirando-se do 6o. andar

Atormentada pelo drama íntimo que vinha ressentindo desde que fôra seduzida, a bela jovem Idaléa Batista da Silva, de 16 anos, suicidou-se de maneira impressionante, na tarde de ontem, atirando-se pela janela do apartamento 601, do Edifício "Bártira", situado na Rua Xavier da Silveira, 105, indo estatelar-se no solo, tendo morte horrível.

O fato foi presenciado pelo padeiro Benjamim Lopes Melo, residente na mesma rua, número 99, apto. 702, que viu quando a jovem entrou no edifício, onde trabalha. Minutos após, observou um corpo de mulher que se projetara no espaço e atingia o solo. Aproximou-se do local e constatou tratar-se da mesma passoa que vira momentos antes.

SEDUZIDA

Nossa reportagem compareceu local. Indo ao apartamento, onde a jovem trabalhava, foi recebida por sua patroa, a sra. Adail de Almeida, espôsa do gerente da "City-Lux". Dona Adail negando-se a prestar esclarecimento, disse apenas que a jovem empregou-se em sua casa, há 12 dias e acrescentou — "ela suicidou-se porque quis".

Não obstante, foi apurado que Idaléa fôra seduzida quando tinha 12 anos, no município de Campos, pelo seu vizinho, o motorista Haroldo de tal. Seus familiares ao descobrirem o fato, expulsaram-na de casa. O sedutor a trouxe para o Rio, obrigando-a à prostituir-se. De uma feita, Idaléa foi prêsa na Praça Mauá e internada no SAM. Após vários meses, a jovem apresentando sintomas de debilidade mental, foi removida para o Hospital Pedro II. Sua prima, a sra. Léa Batista Vianna, residente na Rua Barata Ribeiro, 300, apt. 711, condoída com a sorte da parenta, conseguiu retirá-la do hospital, assinando um têrmo de responsabilidade. Em seguida, Idaléa empregou-se como copeira, no endereço acima.

PERÍCIA NO LOCAL

A ocorrência foi cientificada ao comissário Murtinho, do 13.º Distrito Policial, que solicitou o concurso da Perícia que compareceu ao local na pessoa do perito Nilton Rocha.

Após minucioso exame no cadáver, o perito constatou que a jovem faleceu em virtude de ter sofrido hemorragia interna, apresentando apenas horríveis fraturas nos pés. O corpo de Idaléa, após as medidas que o caso exigia, foi removido para o Instituto Médico-Legal.

ACUSAÇÃO GRAVE CONTRA DELEGADO

RECIFE — Graves acusações foram lançadas pela população do município de Bom Conselho, contra o delegado, sargento Joel Paulo, que saqueara o cadáver de um pistoleiro assassinado, apropriando-se de Cr$ 2.900,00, um relógio e uma caneta de ouro. As informações procedentes daquêle município, informam, ainda, que a referida autoridade recebera Cr$ 40 mil do indivíduo Ivanildo Honorato da Silva, implicado no crime, que "comprara" a autoridade para não ser "incomodado" e manter-se distante do processo. (Transpress-DC)

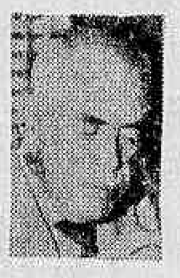

O homem que sabe demais

EXCLUSIVO PARA o DC

Dos Arquivos Privados do ex-Diretor do Gabinete de Pesquisas Científicas da Polícia Civil do Rio

Quatro anos de assaltos

Há quatro anos que uma quadrilha de ladrões agia nesta cidade. Por mais esforços que fizessem as autoridades policiais não conseguiam identificar nenhum dos seus componentes nem tampouco colhêr os objetos roubados.

O ÚLTIMO ASSALTO

O último assalto realizado, pela já famosa quadrilha, tinha tido lugar, na madrugada de 15 de outubro de 1943. Fôra feito contra a Joalheria Uruguaiana, sita na rua do mesmo nome, n.º 101, de propriedade da firma Silva de Proença. O modo de agir dos meliantes estava mostrando que os ladrões eram os mesmos. Sempre a mesma técnica, o mesmo modo de agir.

O ATO

A polícia tinha apurado que o assalto fôra realizado, diretamente pelo menos por três pessoas que deviam ser menores de 21 anos. Após terem arrombado a porta de um restaurante vizinho, mais ou menos às 22 horas, os ladrões entraram na joalheria tendo um dêles ficado do lado de fora, como vigia. No interior do estabelecimento os assaltantes ficaram a vontade. Depois de feita a limpeza os três comparsas foram para a hospedaria da Avenida Presidente Vargas, n.º 3.236, onde se encontraram com Guilherme Fernandes, o "Surdo". A êste caberia selecionar o produto do roubo e acompanhar os companheiros à São Paulo onde entraria em contato com conhecido intrujão.

A FUGA

Tudo combinado, resolveram os ladrões tomar o trem para São Paulo na estação de Deodoro, onde mais fàcilmente poderiam escapar à vigilância policial, sempre existente na estação Central. Aproveitando-se de uma distração dos companheiros "Surdo" fugiu levando consigo a parte do roubo que lhe tinha cabido na divisão. Estranhamente "Surdo" num golpe de publicidade, ao mesmo tempo de traição, remete as jóias com uma longa carta a um vespertino local que a publicou com destaque.

AS DILIGÊNCIAS

A carta do "Surdo", dada a publicidade, ensejou várias providências policiais. Tomou-as, a seu cargo, o sr. Brandão Filho, então titular da Delegacia de Furtos e Roubos, que contou com o concurso do detective Martins Vidal, na ocasião, um dos mais experimentados policiais na matéria. As investigações concluíram apontando Antônio Vieira Júnior, o "Bigode", como um dos componentes da quadrilha. Tôda a técnica usada era a sua habitual. Foi prêso na cidade paulista de Mogi-das cruzes em companhia de outro elemento, Jacob de Oliveira, ainda não conhecido da polícia. Aqui, na hospedaria da Rua Frei Caneca, 73 foram prêsos os demais componentes da quadrilha: Celso Rodrigues, o "Paulistinha" Albino Carneiro Fernandes, o "Espanhol"; e Carlos Alberto de Carvalho, o "Carlinhos".

O ORIENTADOR

O orientador da quadrilha, desde 1940 era Manoel Gonçalves Vieira, brasileiro, casado, de 38 anos de idade, carteiro do Departamento dos Correios e Telégrafos. Fôra le que orientara a quadrilha nos assaltos, até então misteriosos, contra a Casa Simpatia, na Avenida Rio Branco; Bar Alemão, na Avenida Atlântica; Café e Bar Catedral, na Praça 15 de Novembro. Em todos êsses estabelecimentos, "Espanhol", se empregara como garção para melhor preparar o golpe. Outros assaltos a quadrilha tinha praticado contra caixas registradoras de botequins. O último assalto, o da joalheria Uruguaiana, fôra o de maior vulto.

CONFISSÃO

Não só Manoel Gonçalves Vieira como os demais elementos que obedeciam à sua orientação, todos confessaram sua atividade ilegal durante 4 anos consecutivos, nesta cidade. Segundo uma agenda encontrada em poder do orientador, seriam assaltados, em poucos dias, os cinemas Rian e Paté, o bar Rian, a Casa Carvalho e, finalmente, a agência dos Correios da Praça Saenz Pena. Nêste, tudo seria preparado pelo orientador e seria o último trabalho da quadrilha pois todos seus componentes esperavam ganhar muito com a obtenção dos valores que ali estavam sempre em depósito.

A VERDADE

Foi a carta de "Surdo", denunciando seus companheiros e enviando as jóias roubadas da Joalheria Uruguaiana, que propiciou o desmantelamento de uma quadrilha de ladrões que vinha atuando há quatro anos seguidos. A denúncia teve algo de suspeito pois o "Surdo" não foi prêso muito embora integrasse a quadrilha orientada pelo carteiro. O fato de ter sido pôsto à margem, quando das investigações e formação do processo, confirma ter havido algo entre êle e a polícia. Assim sua longa carta fôra sermão encomendado.

TIMBAÚBA (Da equipe do DC)